

**ROMÂNIA**  
**JUDEȚUL NEAMȚ**  
**CONSILIUL LOCAL AL COMUNEI RUGINOASA**

**HOTĂRÂRE**

**privind aprobarea rectificării bugetului comunei Ruginoasa pentru anul 2024**

Consiliul local al comunei Ruginoasa, județul Neamț, întrunit în ședință ordinară la data de 29.03.2024;

Examinând referatul de aprobare nr. 991 din 22.03.2024 prin care primarul comunei Ruginoasa propune rectificarea bugetului comunei pentru anul 2024;

Analizând raportul nr. 992 din 22.03.2024 întocmit de către compartimentul de specialitate;

Având în vedere prevederile:

- Hotărârii Consiliului Județean Neamț nr. 73 din 18.03.2024 privind repartizarea pe unități administrativ-teritoriale a unei sume din cota de 6% din impozitul pe venit, reprezentând Fondul la dispoziția Consiliului Județean Neamț pe anul 2024;
- Art. 19, alin. 2 și art. 20, alin. 1, lit. c) din Legea nr. 273/2006 privind finanțele publice locale, cu modificările și completările ulterioare;
- Legii nr. 421/2023 privind bugetul de stat pe anul 2024;

Luând act de avizul favorabil al comisiei de specialitate;

În temeiul dispozițiilor art. 129, alin. (4), lit. a), art. 139, alin. (3), lit. a) și ale art. 196, alin. (1), lit. a) din O.U.G. nr. 57/2019 privind Codul Administrativ, cu modificările și completările ulterioare;

## **HOTĂRĂȘTE**

Art. 1. Se aprobă rectificarea bugetului local al comunei Ruginoasa pe anul 2024, conform anexei nr. 1 care face parte integrantă din prezenta hotărâre .

Art. 2. Se aprobă rectificarea Listei obiectivelor de investiții finanțate din bugetul de dezvoltare al bugetului local pe anul 2024, conform anexei nr. 2 care face parte integrantă din prezenta hotărâre.

Art. 3. Secretarul general al comunei va asigura comunicarea prezentei hotărâri tuturor persoanelor și autorităților interesate.

**PREȘEDINTE DE ȘEDINȚĂ**

**MIHAI MITREA**

**Nr. 13**

**Din 29.03.2024**

**Contrasemnează**

**SECRETAR GENERAL**

**DAN-STELIAN TANASĂ**



BUGETUL LOCAL PE ANUL 2024 SI ESTIMARI PENTRU ANII 2025-2027

Data : 29/03/2024 Tit: pag: 2 - mii lei-

Cod	Denumire indicator	Prevederi anuale buget 2024				Prevederi trimestriale buget 2024				Estimari 2025	Estimari 2026	Estimari 2027
		TOTAL	1-3+4+5+6	2	3	4	5	6	7			
A	B											
	DE ACTIVITATI	151,00			56,00	34,00	30,50	30,50	144,00	145,00	146,00	
160202	Impoziti pe mijloacele de transport	124,00			48,00	28,00	24,00	24,00	118,00	118,00	118,00	
160203	Taxe si tarife pentru eliberarea de licente si autorizatii de functionare	5,00			2,00	1,00	1,00	1,00	4,00	4,00	4,00	
160250	Alte taxe pe utilizarea bunurilor, autorizarea utilizarii bunurilor sau pe desfasurare de activitati	22,00			6,00	5,00	5,50	5,50	22,00	23,00	24,00	
180002	ALTE IMPOZITE SI TAXE FISCALE	10,00			2,50	2,50	2,50	2,50	10,00	10,00	10,00	
1802	ALTE IMPOZITE SI TAXE FISCALE	10,00			2,50	2,50	2,50	2,50	10,00	10,00	10,00	
180250	Alte impozite si taxe	10,00			2,50	2,50	2,50	2,50	10,00	10,00	10,00	
290002	C. Venituri nefiscale	139,00			43,00	32,00	32,00	32,00	128,00	128,00	128,00	
300002	C1. Venituri din proprietate	65,00			20,00	15,00	15,00	15,00	60,00	60,00	60,00	
3002	VENITURI DIN PROPRIETATE	65,00			20,00	15,00	15,00	15,00	60,00	60,00	60,00	
300205	Venituri din concesiuni si inchirieri	65,00			20,00	15,00	15,00	15,00	60,00	60,00	60,00	
30020550	Alte venituri din concesiuni si inchirieri de catre institutiile publice	65,00			20,00	15,00	15,00	15,00	60,00	60,00	60,00	
330002	C2. Vanzari de bunuri si servicii	74,00			23,00	17,00	17,00	17,00	68,00	68,00	68,00	
3502	AMENZI, PENALITATI SI CONFISCARI	65,00			20,00	15,00	15,00	15,00	60,00	60,00	60,00	
350201	Venituri din amenzi si ale sanctiuni aplicate potrivit dispozitiilor legale	65,00			20,00	15,00	15,00	15,00	60,00	60,00	60,00	
35020102	Venituri din amenzi si ale sanctiuni aplicate de catre alte institutii de specialitate	65,00			20,00	15,00	15,00	15,00	60,00	60,00	60,00	
3602	DIVERSE VENITURI	9,00			3,00	2,00	2,00	2,00	8,00	8,00	8,00	
360250	Alte venituri	9,00			3,00	2,00	2,00	2,00	8,00	8,00	8,00	
370203	Varsaminte din scutimea de functionare pentru finantarea sectiunii de dezvoltare a bugetului local	-256,00			-250,00	-6,00						
370204	Varsaminte din scutimea de functionare	256,00			250,00	6,00						
410002	IV. Subventii	19.395,71			19.083,71	6,00	6,00	300,00	350,00	350,00	350,00	
420002	Subventii de la alte nivele ale administratiei publice	19.395,71			19.083,71	6,00	6,00	300,00	350,00	350,00	350,00	
4202	SUBVENTII DE LA BUGETUL DE STAT	19.395,71			19.083,71	6,00	6,00	300,00	350,00	350,00	350,00	
420234	Subventii pentru acordarea ajutoarelor pentru realizarea locuintei si a suplimentului pentru energie alocata pentru consumul de combustibili solza si sau petrolieri											
420287	Subventii de la bugetul de stat catre bugetele locale pentru Programul	342,00			30,00	6,00	6,00	300,00	350,00	350,00	350,00	



BUGETUL LOCAL PE ANUL 2024 SI ESTIMARI PENTRU ANII 2025-2027

Data : 29/03/2024 Tit: pag: 4 - mii lei-

Cod	Denumire indicator	Prevederi anuale buget 2024				Prevederi trimestriale buget 2024				Estimari 2025	Estimari 2026	Estimari 2027
		TOTAL	din care credite bugetare destinate stingerii platilor restante	Trim I	Trim.II	Trim.III	Trim.IV	6	7			
A	B	I=3+4+5+6	2	3	4	5	6	7	8	9		
61	TOTAL XIII PROIECTE CU FINANTARE DIN SUMELE AFERENTE COMPONENTEI DE IMPRUMUT A PNRR	4 079,17		4 079,17								
70	CHELTUIELI DE CAPITAL	10 120,77		10 120,77								
71	TITLUL XV ACTIVE NEFINANCIARE	10 120,77		10 120,77								
510002	Partea I-a Servicii publice generale	1 979,00		477,80	499,80	475,00	526,40	1 553,00	1 525,00	1 540,00		
5102	AUTORITATI PUBLICE SI ACTIUNI EXTERNE	1 959,00		472,80	494,80	470,00	521,40	1 553,00	1 525,00	1 540,00		
01	CHELTUIELI CURENTE	1 957,00		470,80	494,80	470,00	521,40	1 553,00	1 525,00	1 540,00		
10	TITLUL I CHELTUIELI DE PERSONAL	1 338,80		328,70	352,70	328,70	328,70	1 220,00	1 234,00	1 251,00		
1001	Cheltuieli salariale in bani	1 286,80		321,70	321,70	321,70	321,70					
100101	Salarii de baza	1 046,00		261,50	261,50	261,50	261,50					
100112	Indemnizatii plătite unor persoane din afara unitatii	110,00		27,50	27,50	27,50	27,50					
100117	Indemnizatii de hrana	50,80		12,70	12,70	12,70	12,70					
100130	Alte drepturi salariale in bani	80,00		20,00	20,00	20,00	20,00					
1002	Cheltuieli salariale in natura	24,00		24,00	24,00	24,00	24,00					
100206	Vouchere de vacanta	24,00		24,00	24,00	24,00	24,00					
1003	Contributii	28,00		7,00	7,00	7,00	7,00					
100307	Contributia asiguratorie pentru munca	28,00		7,00	7,00	7,00	7,00					
20	TITLUL II BUNURI SI SERVICII	548,20		121,10	125,10	124,30	177,70	315,00	291,00	289,00		
2001	Bunuri si servicii	365,00		92,50	91,50	90,50	90,50					
200101	Furnituri de birou	12,00		3,00	3,00	3,00	3,00					
200102	Materiale pentru curatenie	4,00		1,00	1,00	1,00	1,00					
200103	Incalziri, iluminat si forta motrica	8,00		2,00	2,00	2,00	2,00					
200104	Apa, canal si salubritate	2,00		0,50	0,50	0,50	0,50					
200105	Carburanti si lubrifianti	12,00		3,00	3,00	3,00	3,00					
200108	Posta, telecomunicatii, radio, tv, internet	49,00		10,00	15,00	12,00	12,00					
200109	Materiale si prestari de servicii cu caracter functional	138,00		30,00	32,00	38,00	38,00					
200130	Alte bunuri si servicii pentru intretinere si functionare	140,00		43,00	35,00	31,00	31,00					
2006	Deplasari, deplasari, transferari	25,00		2,50	7,50	7,50	7,50					
200601	Deplasari interne, deplasari, transferari	25,00		2,50	7,50	7,50	7,50					
2013	Pregatire profesionala	4,00		1,00	1,00	1,00	1,00					
2030	Alte cheltuieli	154,20		25,10	25,10	25,30	25,30					
203030	Alte cheltuieli cu bunuri si servicii	154,20		25,10	25,10	25,30	25,30					
59	TITLUL XI ALTE CHELTUIELI	70,00		21,00	17,00	17,00	17,00					
5911	Asociatii si fundatii	70,00		21,00	17,00	17,00	17,00					
70	CHELTUIELI DE CAPITAL	2,00		2,00	2,00	2,00	2,00					







BUGETUL LOCAL PE ANUL 2024 SI ESTIMARI PENTRU ANII 2025-2027

Data : 29/03/2024 Tit: pag: 7 - mii lei-

Cod	Denumire indicator	Prevederi anuale buget 2024			Prevederi trimestriale buget 2024				Estimari 2025	Estimari 2026	Estimari 2027
		TOTAL	2	3	4	5	6	7			
	<b>B</b>	<b>1=3+4+5+6</b>									
6702	CULTURA, RECREBERE SI RELIGIE	2.433,05		2.383,05	30,00	10,00	10,00	10,00			9
01	CHELTUIELI CURENTE	2.388,05		2.338,05	30,00	10,00	10,00	10,00			
20	TITLUL II BUNURI SI SERVICII	45,00		15,00	10,00	10,00	10,00	10,00			
2001	Bunuri si servicii	2,00		2,00							
200109	Materialie si prestari de servicii cu caracter functional	2,00		2,00							
2030	Alte cheltuieli	43,00		13,00	10,00	10,00	10,00	10,00			
203030	Alte cheltuieli cu bunuri si servicii	43,00		13,00	10,00	10,00	10,00	10,00			
58	TITLUL X PROIECTE CU FINANTARE DIN EXTERNE NERAMBURSABILE AFERENTE FINANCIAR 2014-2020	136,40		136,40							
5804	Programe din Fondul European Agricol de Dezvoltare Rurala (FEADR)	136,40		136,40							
580402	Finantarea externa nerambursabila	136,40		136,40							
59	TITLUL XI ALTE CHELTUIELI	20,00		20,00	20,00						
5912	Sustinerea cultelor	20,00		20,00	20,00						
61	Titalul XIII PROIECTE CU FINANTARE DIN SUMELE AFERENTE COMPONENTEI DE IMPRUMUT A PNRR	2.186,65		1.837,52							
6101	Fonduri din imprumut rambursabil	1.837,52		1.837,52							
6103	Sume aferente TVA	349,13		349,13							
70	CHELTUIELI DE CAPITAL	45,00		45,00							
71	TITLUL XV ACTIVE NEFINANCIARE	45,00		45,00							
7101	Active fixe	45,00		45,00							
710101	Constructii	20,00		20,00							
710130	Alte active fixe	25,00		25,00							
670203	Servicii culturale	2.211,65		2.211,65							
67020307	Camine culturale	2.211,65		2.211,65							
670205	Servicii recreative si sportive	146,40		146,40							
67020503	Intretinere gradini publice, parcuri zone verzi, baze sportive si de agrement	146,40		146,40							
670206	Servicii religioase	20,00		20,00							
670250	Alte servicii in domeniile culturii, recreerii si religiei	55,00		55,00							
6802	ASIGURARI SI ASISTENTA SOCIALA	3.016,43		2.366,13	10,00	10,00	10,00	10,00			
01	CHELTUIELI CURENTE	2.986,43		2.336,13	136,70	136,50	136,50	136,50	819,00	819,00	819,00
10	TITLUL I CHELTUIELI DE PERSONAL	305,50		81,20	81,20	81,00	81,00	81,00	819,00	819,00	819,00
1001	Cheltuieli salariale in bani	299,10		79,50	79,50	79,50	79,50	79,50	294,00	294,00	294,00
100101	Salarii de baza	259,60		72,00	72,00	72,00	72,00	72,00			
100117	Indemnizatii de hrana	2,50		7,50	7,50	7,50	7,50	7,50			



**BUGETUL LOCAL PE ANUL 2024 SI ESTIMARI PENTRU ANII 2025-2027**

Data : 29/03/2024 pag: 9 - mii lei-

Cod	Denumire indicator	Prevederi anuale buget 2024		Prevederi trimestriale buget 2024					Estimari 2026	Estimari 2027
		TOTAL	din care credite bugetare destinate stingerii platilor restante	Trim I	Trim.II	Trim.III	Trim.IV	Estimari 2025		
A	B	1=3+4+5+6	2	3	4	5	6	7	8	9
6001	Fonduri europene nerambursabile	246,14		246,14						
6003	Sume aferente TVA	46,77		46,77						
70	CHELTUIELI DE CAPITAL	221,77		221,77						
71	TITLUL XV ACTIVE NEFINANCIARE	221,77		221,77						
7101	Active fixe	221,77		221,77						
710101	Constructii	103,77		103,77						
710102	Masini, echipamente si mijloace de transport	8,00		8,00						
710130	Alte active fixe	110,00		110,00						
700206	Iluminat public si electrificari	253,77		183,77	20,00	25,00		100,00	100,00	100,00
700207	Alimentate cu gaze naturale in localitati	10,00		10,00						
700250	Alte servicii in domeniile locuintelor, serviciilor si devoltarii comunale	350,91		350,91						
7402	PROTECTIA MEDIULUI	4.823,80		4.673,80	50,00	50,00		200,00	200,00	200,00
01	CHELTUIELI CURENTE	4.758,80		4.608,80	50,00	50,00		200,00	200,00	200,00
20	TITLUL II BUNURI SI SERVICII	200,00		50,00	50,00	50,00		200,00	200,00	200,00
2001	Bunuri si servicii	200,00		50,00	50,00	50,00		200,00	200,00	200,00
200109	Materiale si prestari de servicii cu caracter functional	200,00		50,00	50,00	50,00		200,00	200,00	200,00
60	Titlul XII PROIECTE CU FINANTARE									
	DIN SUMELE REPREZANTAND ASISTENTA FINANCIARA NERAMBURSABILA AFERENTA PNR	4.558,80		4.558,80						
6001	Fonduri europene nerambursabile	3.830,92		3.830,92						
6003	Sume aferente TVA	727,88		727,88						
70	CHELTUIELI DE CAPITAL	65,00		65,00						
71	TITLUL XV ACTIVE NEFINANCIARE	65,00		65,00						
7101	Active fixe	65,00		65,00						
710130	Alte active fixe	65,00		65,00						
740205	Salubritate si gestiunea deseurilor	65,00		65,00						
74020502	Colectarea, tratarea si distrugerea deseurilor	4.773,80		4.623,80	50,00	50,00		200,00	200,00	200,00
740206	Canalizarea si tratarea apelor reziduale	4.773,80		4.623,80	50,00	50,00		200,00	200,00	200,00
800002	Partea V-a Actiuni economice	50,00		50,00						
8402	TRANSPORTURI	9.819,18		9.788,18	31,00	31,00		50,00	50,00	50,00
01	CHELTUIELI CURENTE	148,18		148,18	25,00	25,00		50,00	50,00	50,00
20	TITLUL II BUNURI SI SERVICII	50,00		25,00	25,00	25,00		50,00	50,00	50,00
2001	Bunuri si servicii	50,00		25,00	25,00	25,00		50,00	50,00	50,00
200130	Alte bunuri si servicii pentru intrucinare si functionare	50,00		25,00	25,00	25,00		50,00	50,00	50,00



## BUGETUL LOCAL PE ANUL 2024 SI ESTIMARI PENTRU ANII 2025-2027

Cod	Denumire indicator	Prevederi anuale buget 2024		Prevederi trimestriale buget 2024					Tit:	pag: 1	- mi lei-		
		TOTAL	din care credite bugetare destinate stingerii platilor restante	Trim.I	Trim.II	Trim.III	Trim.IV	Estimari 2025				Estimari 2026	Estimari 2027
		1=3+4+5+6	2	3	4	5	6	7				8	9
A	B												
000110	TOTAL VENITURI-VENITURI	17,00		6,00	1,20	1,20	1,20	1,20	8,60				
000210	I. VENITURI CURENTE	17,00		6,00	1,20	1,20	1,20	1,20	8,60				
290010	C. Venituri nefiscale	17,00		6,00	1,20	1,20	1,20	1,20	8,60				
300010	C1. Venituri din proprietate	17,00		6,00	1,20	1,20	1,20	1,20	8,60				
3010	VENITURI DIN PROPRIETATE	17,00		6,00	1,20	1,20	1,20	1,20	8,60				
301005	Venituri din concesiuni si inchirieri	17,00		6,00	1,20	1,20	1,20	1,20	8,60				
30100530	Alte venituri din concesiuni si inchirieri de catre institutiile publice	17,00		6,00	1,20	1,20	1,20	1,20	8,60				
5010	VENITURI PROPRII SI SUBVENTII	31,00		20,00	1,20	1,20	1,20	1,20	8,60				
01	CHELTUIELI CURENTE	31,00		20,00	1,20	1,20	1,20	1,20	8,60				
20	TITLUL II BUNURI SI SERVICII	28,60		20,00	1,20	1,20	1,20	1,20	6,20				
55	TITLUL VII ALTE TRANSFERURI	2,40		0,00	0,00	0,00	0,00	0,00	2,40				
6510	INVATAMANT	31,00		20,00	1,20	1,20	1,20	1,20	8,60				
01	CHELTUIELI CURENTE	31,00		20,00	1,20	1,20	1,20	1,20	8,60				
20	TITLUL II BUNURI SI SERVICII	28,60		20,00	1,20	1,20	1,20	1,20	6,20				
2001	Bunuri si servicii	26,60		18,00	1,20	1,20	1,20	1,20	6,20				
200101	Furnituri de birou	1,20		0,60	0,60	0,60	0,60	0,60	1,70				
200102	Materiale pentru curatenie	1,20		0,60	0,60	0,60	0,60	0,60	0,50				
200105	Incalzit, iluminat si forta motrica	15,70		14,00	0,60	0,60	0,60	0,60	3,00				
200104	Apa, canal si salubritate	0,50		1,00	0,60	0,60	0,60	0,60	1,00				
200105	Carburanti si lubrifianti	4,00		1,00	0,60	0,60	0,60	0,60	1,00				
200108	Posta, telecomunicatii, radio, tv, internet	1,00		1,00	0,60	0,60	0,60	0,60	1,00				
200130	Alte bunuri si servicii pentru intretinere si functionare	3,00		3,00	0,60	0,60	0,60	0,60	1,00				
2005	Bunuri de natura obiectelor de inventar	2,00		2,00	0,60	0,60	0,60	0,60	2,40				
200530	Alte obiecte de inventar	2,00		2,00	0,60	0,60	0,60	0,60	2,40				
55	TITLUL VII ALTE TRANSFERURI	2,40		2,40	0,60	0,60	0,60	0,60	2,40				
5501	A. Transferuri interne	2,40		2,40	0,60	0,60	0,60	0,60	2,40				
550118	Alte transferuri curente interne	2,40		2,40	0,60	0,60	0,60	0,60	2,40				
651004	Invatamant secundar	31,00		20,00	1,20	1,20	1,20	1,20	8,60				
65100401	In atamant secundar inferior	31,00		20,00	1,20	1,20	1,20	1,20	8,60				
9910	EXCEDENT/DEFICIT	-14,00		-14,00									

BUGETUL LOCAL PE ANUL 2024  
SECTIUNEA DE FUNCTIONARE

Data : 29/03/2024 Tit: pag: 1 - mii lei-

Cod	Denumire indicator	Prevederi anuale				Prevederi trimestriale			
		Program 2024	din care credite bugetare destinate stingerii platilor restante	Trim I	Trim.II	Trim.III	Trim.IV		
A	B	1=3+4+5+6	2	3	4	5	6		
000102	TOTAL VENITURI-BUGET LOCAL	3.340,00		788,50	800,50	729,50	1.021,50		
000202	I. VENITURI CURENTE	2.998,00		758,50	794,50	723,50	721,50		
000302	A. VENITURI FISCALE	3.115,00		965,50	768,50	691,50	689,50		
000402	A1. IMPOZIT PE VENIT, PROFIT SI CASTIGURI DIN CAPITAL	937,00		375,00	178,00	197,00	187,00		
030002	A1.2 Impozit pe venit, profit si castiguri din capital de la persoane fizice	937,00		375,00	178,00	197,00	187,00		
0302	IMPOZIT PE VENIT	28,00		13,00	5,00	5,00	5,00		
030218	Impozitul pe veniturile din transferul proprietatilor imobiliare din patrimoniul personal	28,00		13,00	5,00	5,00	5,00		
0402	COTE SI SUME DEFALCATE DIN IMPOZITUL VENIT	909,00		362,00	173,00	192,00	182,00		
040201	Cote defalcate din impozitul pe venit	557,00		227,00	100,00	120,00	110,00		
040204	Sume alocate din cotele defalcate din impozitul pe venit pentru echilibrarea bugetelor locale	302,00		122,00	60,00	60,00	60,00		
040205	Sume repartizate din Fondul la dispozitia Comisiei Judetean	50,00		13,00	13,00	12,00	12,00		
070002	A3 Impozite si taxe pe proprietate	300,00		99,00	62,00	70,50	68,50		
0702	IMPOZITE SI TAXE PE PROPRIETATE	300,00		99,00	62,00	70,50	68,50		
070201	Impozit si taxa pe cladiri	77,00		25,00	15,00	18,50	18,50		
070202	Impozit si taxa pe teren	215,00		72,00	45,00	50,00	48,00		
070203	Taxe judiciare de timbru si alte taxe								

**BUGETUL LOCAL PE ANUL 2024**  
**SECTIUNEA DE FUNCTIONARE**

Data : 29/03/2024 Tit: pag: 2 - mii lei-

Cod	Denumire indicator	Prevederi anuale					
		Program 2024	din care credite bugetare destinate stingerii platilor restante	Trim I	Trim.II	Trim.III	Trim.IV
A	B	1=3+4+5+6	2	3	4	5	6
	de timbru	8,00		2,00	2,00	2,00	2,00
100002	A4 Impozite si taxe pe bunuri si servicii	1.868,00		489,00	526,00	421,50	431,50
1102	SUME DEFALCATE DIN TVA	1.711,00		431,00	490,00	390,00	400,00
110202	Sume defalcate din taxa pe valoarea adaugata pentru finantarea cheltuielilor descentralizate la nivelul comunelor, oraselor, municipiilor si sectoarelor Municipiului Bucuresti	571,00		138,00	139,00	153,00	141,00
110206	Sume defalcate din taxa pe valoarea adaugata pentru echilibrarea bugetelor locale	1.140,00		293,00	351,00	237,00	259,00
1502	TAXE PE SERVICII SPECIFICE	6,00		2,00	2,00	1,00	1,00
150250	Alte taxe pe servicii specifice	6,00		2,00	2,00	1,00	1,00
1602	TAXE PE UTILIZAREA UTILIZARII BUNURILOR SAU PE DE ACTIVITATI	151,00		56,00	34,00	30,50	30,50
160202	Impozit pe mijloacele de transport	124,00		48,00	28,00	24,00	24,00
160203	Taxe si tarife pentru eliberarea de licente si autorizatii de functionare	5,00		2,00	1,00	1,00	1,00
160250	Alte taxe pe utilizarea bunurilor, autorizarea utilizarii bunurilor sau pe desfasurare de activitati	22,00		6,00	5,00	5,50	5,50
180002	A6.ALTE IMPOZITE SI TAXE FISCALE	10,00		2,50	2,50	2,50	2,50
1802	ALTE IMPOZITE SI TAXE FISCALE	10,00		2,50	2,50	2,50	2,50
180250	Alte impozite si taxe	10,00		2,50	2,50	2,50	2,50

**BUGETUL LOCAL PE ANUL 2024**  
**SECTIUNEA DE FUNCTIONARE**

Data : 29/03/2024 Tit: pag: 3 - mii lei-

Cod	Denumire indicator	Prevederi anuale				Prevederi trimestriale			
		Program 2024	din care credite bugetare destinate stingerii platilor restante	Trim I	Trim.II	Trim.III	Trim.IV		
A	B	I=3+4+5+6	2	3	4	5	6		
290002	C. Venituri nefiscale	-117,00			26,00	32,00	32,00		
300002	C1. Venituri din proprietate	65,00			15,00	15,00	15,00		
3002	VENITURI DIN PROPRIETATE	65,00			15,00	15,00	15,00		
300205	Venituri din concesiuni si inchirieri	65,00			15,00	15,00	15,00		
330002	C2. Vanzari de bunuri si servicii	-182,00			11,00	17,00	17,00		
3502	AMENZI, PENALITATI SI CONFISCARI	65,00			15,00	15,00	15,00		
350201	Venituri din amenzi si alte sanctiuni aplicate potrivit dispozitiilor legale	65,00			15,00	15,00	15,00		
35020102	Venituri din amenzi si alte sanctiuni aplicate de catre alte institutii de specialitate	65,00			15,00	15,00	15,00		
3602	DIVERSE VENITURI	9,00			2,00	2,00	2,00		
360250	Alte venituri	9,00			2,00	2,00	2,00		
3702	TRANSFERURI VOLUNTARE, ALTELE DECAT SUBVENTIILE	-256,00			-6,00				
370203	Varsaminte din sectiunea de functionare pentru finantarea sectiunii de dezvoltare a bugetului local	-256,00			-6,00				
410002	IV. Subventii	342,00			6,00	6,00	300,00		
420002	Subventii de la alte nivele ale administratiei publice	342,00			6,00	6,00	300,00		
4202	SUBVENTII DE LA BUGETUL DE STAT	342,00			6,00	6,00	300,00		
420234	Subventii pentru acordarea ajutorului pentru incalzirea locuintei si a suplimentului pentru energie alocate pentru	342,00			6,00	6,00	300,00		



**BUGETUL LOCAL PE ANUL 2024**  
**SECTIUNEA DE FUNCTIONARE**

Data : 29/03/2024 Tit: pag: 4 - mii lei-

Cod	Denumire indicator	Prevederi anuale				Prevederi trimestriale			
		Program 2024	din care credite bugetare destinate stingerii platilor restante	Trim I	Trim.II	Trim.III	Trim.IV		
A	B	I=3+4+5+6	2	3	4	5	6		
4990	consumul de combustibili solizi si/sau petrolieri	342,00		30,00	6,00	6,00	300,00		
5002	VENITURI PROPRII	1.543,00		577,50	310,50	333,50	321,50		
	TOTAL CHELTUIELI	3.340,00		788,50	800,50	729,50	1.021,50		
01	CHELTUIELI CURENTE	3.340,00		788,50	800,50	729,50	1.021,50		
10	TITLUL I CHELTUIELI DE PERSONAL	1.669,30		420,90	441,90	412,70	393,80		
1001	Cheltuieli salariale in bani	1.585,90		401,20	401,20	401,20	382,30		
100101	Salarii de baza	1.315,60		333,50	333,50	333,50	315,10		
100112	Indemnizatii platite unor persoane din afara unitatii	110,00		27,50	27,50	27,50	27,50		
100117	Indemnizatii de hrana	80,30		20,20	20,20	20,20	19,70		
100130	Alte drepturi salariale in bani	80,00		20,00	20,00	20,00	20,00		
1002	Cheltuieli salariale in natura	49,00		11,00	32,00	3,00	3,00		
100205	Transportul la si de la locul de munca	25,00		11,00	8,00	3,00	3,00		
100206	Vouchere de vacanta	24,00			24,00				
1003	Contributii	34,40		8,70	8,70	8,50	8,50		
100307	Contributia asiguratorie pentru munca	34,40		8,70	8,70	8,50	8,50		
20	TITLUL II BUNURI SI SERVICII	1.047,20		267,10	256,10	235,30	288,70		
2001	Bunuri si servicii	814,00		224,50	208,50	190,50	190,50		
200101	Furnituri de birou	14,50		4,00	4,00	3,00	3,50		
200102	Materiale pentru curatenie	6,50		2,00	2,00	1,00	1,50		
200103	Incalzit, iluminat si forta motrica	147,00		35,00	25,00	44,00	43,00		
200104	Apa, canal si salubritate	3,00		1,50	0,50	0,50	0,50		
200105	Carburanti si lubrifianti	29,00		8,00	9,00	6,00	6,00		
200108	Posta, telecomunicatii, radio, tv,								

**BUGETUL LOCAL PE ANUL 2024**  
**SECTIUNEA DE FUNCTIONARE**

Data : 29/03/2024 Tit: pag: 5 - mii lei-

Cod	Denumire indicator	Prevederi anuale					
		Program 2024	din care credite bugetare destinate stingerii platilor restante	Trim I	Trim.II	Trim.III	Trim.IV
A	B	1=3+4+5+6	2	3	4	5	6
200109	internet	53,00		11,00	16,00	13,00	13,00
200130	Materiale si prestari de servicii cu caracter functional	354,00		86,00	86,00	91,00	91,00
2006	Alte bunuri si servicii pentru intretinere si functionare	207,00		77,00	66,00	32,00	32,00
200601	Deplasari, detasari, transferari	29,00		3,50	8,50	8,50	8,50
2013	Deplasari interne, detasari, transferari	29,00		3,50	8,50	8,50	8,50
2030	Pregatire profesionala	7,00		1,00	4,00	1,00	1,00
203030	Alte cheltuieli	197,20		38,10	35,10	35,30	88,70
50	Alte cheltuieli cu bunuri si servicii	197,20		38,10	35,10	35,30	88,70
5004	TITLUL V FONDURI DE REZERVA	20,00		5,00	5,00	5,00	5,00
57	Fond de rezerva bugetara la dispozitia autoritatilor locale	20,00		5,00	5,00	5,00	5,00
5702	TITLUL IX ASISTENTA SOCIALA	513,50		74,50	60,50	59,50	319,00
570201	Ajutoare sociale	513,50		74,50	60,50	59,50	319,00
570202	Ajutoare sociale in numerar	495,50		69,50	55,50	55,50	315,00
570203	Ajutoare sociale in natura	10,00		3,00	3,00	2,00	2,00
59	Tichete de cresa si tichete sociale pentru gradinita	8,00		2,00	2,00	2,00	2,00
5911	TITLUL XI ALTE CHELTUIELI	90,00		21,00	37,00	17,00	15,00
5912	Asociatii si fundatii	70,00		21,00	17,00	17,00	15,00
5102	Sustinerea cultelor	20,00		20,00	20,00	470,80	521,40
01	AUTORITATI PUBLICE SI ACTIUNI EXTERNE	1.957,00		470,80	494,80	470,00	521,40
10	CHELTUIELI CURENTE	1.957,00		470,80	494,80	470,00	521,40
	TITLUL I CHELTUIELI DE PERSONAL	1.338,80		328,70	352,70	328,70	328,70

**BUGETUL LOCAL PE ANUL 2024**  
**SECTIUNEA DE FUNCTIONARE**

Data : 29/03/2024 Tit: pag: 6 - mii lei-

Cod	Denumire indicator	Prevederi anuale				Prevederi trimestriale			
		Program 2024	din care credite bugetare destinate stingerii platilor restante	Trim I	Trim.II	Trim.III	Trim.IV		
<b>A</b>	<b>B</b>	<b>1=3+4+5+6</b>	<b>2</b>	<b>3</b>	<b>4</b>	<b>5</b>	<b>6</b>		
1001	Cheltuieli salariale in bani	1.286,80		321,70	321,70	321,70	321,70		
100101	Salarii de baza	1.046,00		261,50	261,50	261,50	261,50		
100112	Indemnizatii platite unor persoane din afara unitatii	110,00		27,50	27,50	27,50	27,50		
100117	Indemnizatii de hrana	50,80		12,70	12,70	12,70	12,70		
100130	Alte drepturi salariale in bani	80,00		20,00	20,00	20,00	20,00		
1002	Cheltuieli salariale in natura	24,00			24,00				
100206	Vouchere de vacanta	24,00			24,00				
1003	Contributii	28,00		7,00	7,00	7,00	7,00		
100307	Contributia asiguratorie pentru munca	28,00		7,00	7,00	7,00	7,00		
20	TITLUL II BUNURI SI SERVICII	548,20		121,10	125,10	124,30	177,70		
2001	Bunuri si servicii	365,00		92,50	91,50	90,50	90,50		
200101	Furnituri de birou	12,00		3,00	3,00	3,00	3,00		
200102	Materiale pentru curatenie	4,00		1,00	1,00	1,00	1,00		
200103	Incalzit, iluminat si forta motrica	8,00		2,00	2,00	2,00	2,00		
200104	Apa, canal si salubritate	2,00		0,50	0,50	0,50	0,50		
200105	Carburanti si lubrifianti	12,00		3,00	3,00	3,00	3,00		
200108	Posta, telecomunicatii, radio, tv, internet	49,00		10,00	15,00	12,00	12,00		
200109	Materiale si prestari de servicii cu caracter functional	138,00		30,00	32,00	38,00	38,00		
200130	Alte bunuri si servicii pentru intretinere si functionare	140,00		43,00	35,00	31,00	31,00		
2006	Deplasari, detasari, transferari	25,00		2,50	7,50	7,50	7,50		
200601	Deplasari interne, detasari, transferari	25,00		2,50	7,50	7,50	7,50		

**BUGETUL LOCAL PE ANUL 2024**  
**SECTIUNEA DE FUNCTIONARE**

Data : 29/03/2024 Tit: pag: 7 - mii lei-

Cod	Denumire indicator	Prevederi anuale					
		Program 2024	din care credite bugetare destinate stingerii platilor restante	Trim I	Trim.II	Trim.III	Trim.IV
A	B	I=3+4+5+6	2	3	4	5	6
2013	Pregatire profesionala	4,00		1,00	1,00	1,00	1,00
2030	Alte cheltuieli	154,20		25,10	25,10	25,30	78,70
203030	Alte cheltuieli cu bunuri si servicii	154,20		25,10	25,10	25,30	78,70
59	TITLUL XI ALTE CHELTUIELI	70,00		21,00	17,00	17,00	15,00
5911	Asociatii si fundatii	70,00		21,00	17,00	17,00	15,00
5402	ALTE SERVICII PUBLICE GENERALE	20,00		5,00	5,00	5,00	5,00
01	CHELTUIELI CURENTE	20,00		5,00	5,00	5,00	5,00
50	TITLUL V FONDURI DE REZERVA	20,00		5,00	5,00	5,00	5,00
5004	Fond de rezerva bugetara la dispozitia autoritatilor locale	20,00		5,00	5,00	5,00	5,00
6102	ORDINE PUBLICA SI SIGURANTA NATIONALA	20,00		5,00	5,00	5,00	5,00
01	CHELTUIELI CURENTE	20,00		5,00	5,00	5,00	5,00
20	TITLUL II BUNURI SI SERVICII	20,00		5,00	5,00	5,00	5,00
2001	Bunuri si servicii	20,00		5,00	5,00	5,00	5,00
200105	Carburanti si lubrifianti	8,00		5,00	5,00	5,00	5,00
200109	Materiale si prestari de servicii cu caracter functional	12,00		2,00	2,00	2,00	2,00
6502	INVATAMANT	127,00		3,00	3,00	3,00	3,00
01	CHELTUIELI CURENTE	127,00		37,00	34,00	28,00	28,00
10	TITLUL I CHELTUIELI DE PERSONAL	127,00		37,00	34,00	28,00	28,00
1002	Cheltuieli salariale in natura	25,00		11,00	8,00	3,00	3,00
100205	Transportul la si de la locul de munca	25,00		11,00	8,00	3,00	3,00
20	TITLUL II BUNURI SI SERVICII	84,00		11,00	8,00	3,00	3,00
2001	Bunuri si servicii	77,00		21,00	21,00	21,00	21,00
200101	Furnituri de birou	2,50		20,00	17,00	20,00	20,00
				1,00	1,00		0,50

**BUGETUL LOCAL PE ANUL 2024**  
**SECTIUNEA DE FUNCTIONARE**

Data : 29/03/2024 Tit: pag: 8 - mii lei-

Cod	Denumire indicator	Prevederi anuale				Prevederi trimestriale			
		Program 2024	din care credite bugetare destinate stingerii platilor restante	Trim I	Trim.II	Trim.III	Trim.IV		
A	B	I=3+4+5+6	2	3	4	5	6		
200102	Materiale pentru curatenie	2,50		1,00	1,00		0,50		
200103	Incalzit, iluminat si forta motrica	39,00		3,00	3,00	17,00	16,00		
200104	Apa, canal si salubritate	1,00		1,00					
200105	Carburanti si lubrifianti	9,00		3,00	4,00	1,00	1,00		
200108	Posta, telecomunicatii, radio, tv, internet	4,00		1,00	1,00	1,00	1,00		
200109	Materiale si prestari de servicii cu caracter functional	2,00		1,00	1,00				
200130	Alte bunuri si servicii pentru intretinere si functionare	17,00		9,00	6,00	1,00	1,00		
2006	Deplasari, detasari, transferari	4,00		1,00	1,00	1,00	1,00		
200601	Deplasari interne, detasari, transferari	4,00		1,00	1,00	1,00	1,00		
2013	Pregatire profesionala	3,00			3,00				
57	TITLUL IX ASISTENTA SOCIALA	18,00		5,00	5,00	4,00	4,00		
5702	Ajutoare sociale	18,00		5,00	5,00	4,00	4,00		
570202	Ajutoare sociale in natura	10,00		3,00	3,00	2,00	2,00		
570203	Tichete de cresa si tichete sociale pentru gradinita	8,00		2,00	2,00	2,00	2,00		
6702	CULTURA, RECREERE SI RELIGIE	65,00		15,00	30,00	10,00	10,00		
01	CHELTUIELI CURENTE	65,00		15,00	30,00	10,00	10,00		
20	TITLUL II BUNURI SI SERVICII	45,00		15,00	10,00	10,00	10,00		
2001	Bunuri si servicii	2,00		2,00					
200109	Materiale si prestari de servicii cu caracter functional	2,00		2,00					
2030	Alte cheltuieli	43,00		13,00	10,00	10,00	10,00		

**BUGETUL LOCAL PE ANUL 2024**  
**SECTIUNEA DE FUNCTIONARE**

Data : 29/03/2024 Tit: pag: 9 - mii lei-

Cod	Denumire indicator	Prevederi anuale					
		Program 2024	din care credite bugetare destinate stingerii platilor restante	Trim I	Trim.II	Trim.III	Trim.IV
A	B	I=3+4+5+6	2	3	4	5	6
203030	Alte cheltuieli cu bunuri si servicii	43,00		13,00	10,00	10,00	10,00
59	TITLUL XI ALTE CHELTUIELI	20,00			20,00		
5912	Sustinerea cultelor	20,00			20,00		
6802	ASIGURARI SI ASISTENTA SOCIALA	801,00		150,70	136,70	136,50	377,10
01	CHELTUIELI CURENTE	801,00		150,70	136,70	136,50	377,10
10	TITLUL I CHELTUIELI DE PERSONAL	305,50		81,20	81,20	81,00	62,10
1001	Cheltuieli salariale in bani	299,10		79,50	79,50	79,50	60,60
100101	Salarii de baza	269,60		72,00	72,00	72,00	53,60
100117	Indemnizatii de hrana	29,50		7,50	7,50	7,50	7,00
1003	Contributii	6,40		1,70	1,70	1,50	1,50
100307	Contributia asiguratorie pentru munca	6,40		1,70	1,70	1,50	1,50
57	TITLUL IX ASISTENTA SOCIALA	495,50		69,50	55,50	55,50	315,00
5702	Ajutoare sociale	495,50		69,50	55,50	55,50	315,00
570201	Ajutoare sociale in numerar	495,50		69,50	55,50	55,50	315,00
7002	LOCUINTE, SERVICII SI DEZVOLTARE	100,00		30,00	20,00	25,00	25,00
01	CHELTUIELI CURENTE	100,00		30,00	20,00	25,00	25,00
20	TITLUL II BUNURI SI SERVICII	100,00		30,00	20,00	25,00	25,00
2001	Bunuri si servicii	100,00		30,00	20,00	25,00	25,00
200103	Incalziti, iluminat si forta motrica	100,00		30,00	20,00	25,00	25,00
7402	PROTECTIA MEDIULUI	200,00		50,00	50,00	50,00	50,00
01	CHELTUIELI CURENTE	200,00		50,00	50,00	50,00	50,00
20	TITLUL II BUNURI SI SERVICII	200,00		50,00	50,00	50,00	50,00
2001	Bunuri si servicii	200,00		50,00	50,00	50,00	50,00
200109	Materiale si prestari de servicii cu caracter functional	200,00		50,00	50,00	50,00	50,00

**BUGETUL LOCAL PE ANUL 2024**  
**SECTIUNEA DE FUNCTIONARE**

Data : 29/03/2024 Tit: pag: 10 - mii lei-

Cod	Denumire indicator	Prevederi anuale					
		Program 2024	din care credite bugetare destinate stingerii platilor restante	Trim I	Trim.II	Trim.III	Trim.IV
A	B	1=3+4+5+6	2	3	4	5	6
8402	TRANSPORTURI	50,00		25,00	25,00		
01	CHELTUIELI CURENTE	50,00		25,00	25,00		
20	TITLUL II BUNURI SI SERVICII	50,00		25,00	25,00		
2001	Bunuri si servicii	50,00		25,00	25,00		
200130	Alte bunuri si servicii pentru intretinere si functionare	50,00		25,00	25,00		
9902	EXCEDENT/DEFICIT						
990296	EXCEDENT/DEFICIT						
	Excedentul/Deficitul sectiunii de functionare						

BUGETUL LOCAL PE ANUL 2024  
SECTIUNEA DE FUNCTIONARE

Data : 29/03/2024 Tit: pag: 1 - mii lei-

Cod	Denumire indicator	Prevederi anuale				Prevederi trimestriale			
		Program 2024	din care credite bugetare destinate stingerii platilor restante	Trim I	Trim.II	Trim.III	Trim.IV		
A	B	I=3+4+5+6	2	3	4	5	6		
000110	TOTAL VENITURI-VENITURI	17,00		6,00	1,20	1,20	8,60		
000210	I. VENITURI CURENTE	17,00		6,00	1,20	1,20	8,60		
290010	C. Venituri nefiscale	17,00		6,00	1,20	1,20	8,60		
300010	C1. Venituri din proprietate	17,00		6,00	1,20	1,20	8,60		
3010	VENITURI DIN PROPRIETATE	17,00		6,00	1,20	1,20	8,60		
301005	Venituri din concesiuni si inchirieri	17,00		6,00	1,20	1,20	8,60		
30100530	Alte venituri din concesiuni si inchirieri de catre institutiile publice	17,00		6,00	1,20	1,20	8,60		
5010	VENITURI PROPRII SI SUBVENTII	31,00		20,00	1,20	1,20	8,60		
01	CHELTUIELI CURENTE	31,00		20,00	1,20	1,20	8,60		
20	TITLUL II BUNURI SI SERVICII	28,60		20,00	1,20	1,20	6,20		
2001	Bunuri si servicii	26,60		18,00	1,20	1,20	6,20		
200101	Furnituri de birou	1,20			0,60	0,60			
200102	Materiale pentru curatenie	1,20			0,60	0,60			
200103	Incalzit, iluminat si forta motrica	15,70		14,00			1,70		
200104	Apa, canal si salubritate	0,50					0,50		
200105	Carburanti si lubrifianti	4,00		1,00			3,00		
200108	Posta, telecomunicatii, radio, tv, internet	1,00					1,00		
200130	Alte bunuri si servicii pentru intretinere si functionare	3,00		3,00					
2005	Bunuri de natura obiectelor de inventar	2,00		2,00					
200530	Alte obiecte de inventar	2,00		2,00					
55	TITLUL VII ALTE TRANSFERURI	2,40					2,40		
5501	A. Transferuri interne	2,40					2,40		



**BUGETUL LOCAL PE ANUL 2024**  
**SECTIUNEA DE FUNCTIONARE**

Data : 29/03/2024 Tit: pag: 2 - mii lei-

Cod	Denumire indicator	Prevederi anuale					
		Program 2024	din care credite bugetare destinate stingerii platilor restante	Trim I	Trim.II	Trim.III	Trim.IV
A	B	I=3+4+5+6	2	3	4	5	6
550118	Alte transferuri curente interne	2,40					
6510	INVATAMANT	31,00		20,00	1,20	1,20	2,40
01	CHELTUIELI CURENTE	31,00		20,00	1,20	1,20	8,60
20	TITLUL II BUNURI SI SERVICII	28,60		20,00	1,20	1,20	8,60
2001	Bunuri si servicii	26,60		18,00	1,20	1,20	6,20
200101	Furnituri de birou	1,20			1,20		6,20
200102	Materiale pentru curatenie	1,20			0,60		
200103	Incalzit, iluminat si forta motrica	15,70		14,00	0,60		1,70
200104	Apa, canal si salubritate	0,50					0,50
200105	Carburanti si lubrifianti	4,00		1,00			3,00
200108	Posta, telecomunicatii, radio, tv, internet	1,00					1,00
200130	Alte bunuri si servicii pentru intretinere si functionare	3,00					
2005	Bunuri de natura obiectelor de inventar	2,00		3,00			
200530	Alte obiecte de inventar	2,00		2,00			
55	TITLUL VII ALTE TRANSFERURI	2,40		2,00			
5501	A. Transferuri interne	2,40					2,40
550118	Alte transferuri curente interne	2,40					2,40
9910	EXCEDENT/DEFICIT	-14,00		-14,00			2,40
991096	Excedentul/Deficitul sectiunii de functionare	-14,00		-14,00			2,40

BUGETUL LOCAL PE ANUL 2024  
SECTIUNEA DE DEZVOLTARE

Data : 29/03/2024 Tit:92 pag: 1 - mii lei-

Cod	Denumire indicator	Prevederi anuale					
		Program 2024	din care credite bugetare destinate stingerii platilor restante	Trim I	Trim.II	Trim.III	Trim.IV
A	B	I=3+4+5+6	2	3	4	5	6
000102	TOTAL VENITURI-BUGET LOCAL	19.786,11		19.780,11	6,00		
000202	I. VENITURI CURENTE	256,00		250,00	6,00		
290002	C. Venituri nefiscale	256,00		250,00	6,00		
330002	C2. Vanzari de bunuri si servicii	256,00		250,00	6,00		
3702	TRANSFERURI VOLUNTARE, ALTELE DECAT						
	SUBVENTIILE						
370204	Varsaminte din sectiunea de functionare	256,00		250,00	6,00		
410002	IV. Subventii	256,00		250,00	6,00		
420002	Subventii de la alte nivele ale administratiei publice	19.053,71		19.053,71			
4202	SUBVENTII DE LA BUGETUL DE STAT	19.053,71		19.053,71			
420287	Subventii de la bugetul de stat catre bugetele locale pentru Programul national de investitii "Anghel Saligny"	9.000,00		9.000,00			
420288	Alocari de sume din PNRR aferente asistentei financiare nerambursabile	5.242,80		5.242,80			
42028801	Fonduri europene nerambursabile	4.405,70		4.405,70			
42028803	Sume aferente TVA	837,10		837,10			
420289	Alocari de sume din PNRR aferente componentei imprumuturi	4.089,17		4.089,17			
42028901	Fonduri din imprumut rambursabil	3.436,27		3.436,27			
42028903	Sume aferente TVA	652,90		652,90			
420290	Sume alocate de catre responsabilii de implementare a investitiilor specifice locale din sume de la						

**BUGETUL LOCAL PE ANUL 2024**  
**SECTIUNEA DE DEZVOLTARE**

Data : 29/03/2024 Tit:92 pag: 2 - mii lei-

Cod	Denumire indicator	Prevederi anuale					
		Program 2024	din care credite bugetare destinate stingerii platilor restante	Trim I	Trim.II	Trim.III	Trim.IV
A	B	I=3+4+5+6	2	3	4	5	6
42029001	bugetul de stat aferente asistentei financiare nerambursabile a PNRR	721,74		721,74			
42029003	Fonduri europene nerambursabile	606,50		606,50			
4802	Sume aferente TVA	115,24		115,24			
480204	SUME PRIMITE DE LA UE/ALTI DONATORI IN CONTUL PLATILOR EFECTUATE SI AFERENTE CADRULUI FINANCIAR 2014-2020	476,40		476,40			
48020401	Fondul European de Dezvoltare Rurala (FEADR)	476,40		476,40			
48020402	Sume primite in contul platilor efectuate in anul curent	136,40		136,40			
5002	Sume primite in contul platilor efectuate in anii anteriori	340,00		340,00			
01	TOTAL CHELTUIELI	20.300,88		20.294,88	6,00		
58	CHELTUIELI CURENTE	10.180,11		10.180,11			
5804	TITLUL X PROIECTE CU FINANTARE DIN EXTERNE NERAMBURSABILE AFERENTE FINANCIAR 2014-2020	136,40		136,40			
580402	Programe din Fondul European Agricol de Dezvoltare Rurala (FEADR)	136,40		136,40			
60	Finantarea externa nerambursabila Titlul XII PROIECTE CU FINANTARE DIN SUMELE REPREZENTAND ASISTENTA FINANCIARA NERAMBURSABILA AFERENTA PNRR	136,40		136,40			
		5.964,54		5.964,54			

**BUGETUL LOCAL PE ANUL 2024**  
**SECTIUNEA DE DEZVOLTARE**

Data : 29/03/2024 Tit:92 pag: 3 - mii lei-

Cod	Denumire indicator	Prevederi anuale					
		Program 2024	din care credite bugetare destinate stingerii platilor restante	Trim I	Trim.II	Trim.III	Trim.IV
A	B	1=3+4+5+6	2	3	4	5	6
6001	Fonduri europene nerambursabile	5.012,20		5.012,20			
6003	Sume aferente TVA	952,34		952,34			
61	Titlul XIII PROIECTE CU FINANTARE DIN SUMELE AFERENTE COMPONENTEI DE IMPRUMUT A PNRR	4.079,17		4.079,17			
6101	Fonduri din imprumut rambursabil	3.436,27		3.436,27			
6103	Sume aferente TVA	642,90		642,90			
70	CHELTUIELI DE CAPITAL	10.120,77		10.114,77	6,00		
71	TITLUL XV ACTIVE NEFINANCIARE	10.120,77		10.114,77	6,00		
7101	Active fixe	9.814,77		9.814,77			
710101	Constructii	9.513,77		9.513,77			
710102	Masini, echipamente si mijloace de transport	23,00		23,00			
710103	Mobilier, aparatura birotica si alte active corporale	1,00		1,00			
710130	Alte active fixe	277,00		277,00			
7103	Reparatii capitale aferente activelor fixe	306,00		300,00	6,00		
5102	AUTORITATI PUBLICE SI ACTIUNI EXTERNE	2,00		2,00			
70	CHELTUIELI DE CAPITAL	2,00		2,00			
71	TITLUL XV ACTIVE NEFINANCIARE	2,00		2,00			
7101	Active fixe	2,00		2,00			
710130	Alte active fixe	2,00		2,00			
6502	INVATAMANT	797,74		797,74			
01	CHELTUIELI CURENTE	721,74		721,74			

**BUGETUL LOCAL PE ANUL 2024**  
**SECTIUNEA DE DEZVOLTARE**

Data : 29/03/2024 Tit:92 pag: 4 - mii lei-

Cod	Denumire indicator	Prevederi anuale					
		Program 2024	din care credite bugetare destinate stingerii platilor restante	Trim I	Trim.II	Trim.III	Trim.IV
A	B	1=3+4+5+6	2	3	4	5	6
60	Titlul XII PROIECTE CU FINANTARE DIN SUMELE REPREZENTAND ASISTENTA FINANCIARA NERAMBURSABILA AFERENTA PNRR	721,74	721,74				
6001	Fonduri europene nerambursabile	606,50	606,50				
6003	Sume aferente TVA	115,24	115,24				
70	CHELTUIELI DE CAPITAL	76,00	76,00				
71	TITLUL XV ACTIVE NEFINANCIARE	76,00	76,00				
7101	Active fixe	26,00	26,00				
710101	Constructii	10,00	10,00				
710103	Mobilier, aparatura birotica si alte active corporale	1,00	1,00				
710130	Alte active fixe	15,00	15,00				
7103	Reparatii capitale aferente activelor fixe	50,00	50,00				
6602	SANATATE	10,00	10,00				
70	CHELTUIELI DE CAPITAL	10,00	10,00				
71	TITLUL XV ACTIVE NEFINANCIARE	10,00	10,00				
7101	Active fixe	10,00	10,00				
710101	Constructii	10,00	10,00				
6702	CULTURA, RECREERE SI RELIGIE	2.368,05	2.368,05				
01	CHELTUIELI CURENTE	2.323,05	2.323,05				
58	TITLUL X PROIECTE CU FINANTARE DIN EXTERNE NERAMBURSABILE AFERENTE FINANCIAR 2014-2020	136,40	136,40				

**BUGETUL LOCAL PE ANUL 2024**  
**SECTIUNEA DE DEZVOLTARE**

Data : 29/03/2024 Tit:92 pag: 5 - mii lei-

Cod	Denumire indicator	Prevederi anuale				Prevederi trimestriale			
		Program 2024	din care credite bugetare destinate stingerii platilor restante	Trim I	Trim.II	Trim.III	Trim.IV		
A	B	I=3+4+5+6	2	3	4	5	6		
5804	Programe din Fondul European Agricol de Dezvoltare Rurala (FEADR)	136,40		136,40					
580402	Finantarea externa nerambursabila	136,40		136,40					
61	Titlul XIII PROIECTE CU FINANTARE DIN SUMELE AFERENTE COMPONENTEI DE IMPRUMUT A PNRR	2.186,65		2.186,65					
6101	Fonduri din imprumut rambursabil	1.837,52		1.837,52					
6103	Sume aferente TVA	349,13		349,13					
70	CHELTUIELI DE CAPITAL	45,00		45,00					
71	TITLUL XV ACTIVE NEFINANCIARE	45,00		45,00					
7101	Active fixe	45,00		45,00					
710101	Constructii	20,00		20,00					
710130	Alte active fixe	25,00		25,00					
6802	ASIGURARI SI ASISTENTA SOCIALA	2.215,43		2.215,43					
01	CHELTUIELI CURENTE	2.185,43		2.185,43					
60	Titlul XII PROIECTE CU FINANTARE DIN SUMELE REPREZENTAND ASISTENTA FINANCIARA NERAMBURSABILA AFERENTA PNRR	292,91		292,91					
6001	Fonduri europene nerambursabile	246,14		246,14					
6003	Sume aferente TVA	46,77		46,77					
61	Titlul XIII PROIECTE CU FINANTARE DIN SUMELE AFERENTE COMPONENTEI DE IMPRUMUT A PNRR	1.892,52		1.892,52					
6101	Fonduri din imprumut rambursabil	1.598,75		1.598,75					

**BUGETUL LOCAL PE ANUL 2024**  
**SECTIUNEA DE DEZVOLTARE**

Data : 29/03/2024 Tit:92 pag: 6 - mii lei-

Cod	Denumire indicator	Prevederi anuale					
		Program 2024	din care credite bugetare destinate stingerii platilor restante	Trim I	Trim.II	Trim.III	Trim.IV
A	B	1=3+4+5+6	2	3	4	5	6
6103	Sume aferente TVA	293,77		293,77			
70	CHELTUIELI DE CAPITAL	30,00		30,00			
71	TITLUL XV ACTIVE NEFINANCIARE	30,00		30,00			
7101	Active fixe	30,00		30,00			
710101	Constructii	30,00		30,00			
7002	LOCUINTE, SERVICII SI DEZVOLTARE	514,68		514,68			
01	CHELTUIELI CURENTE	292,91		292,91			
60	Titlul XII PROIECTE CU FINANTARE DIN SUMELE REPREZENTAND ASISTENTA FINANCIARA NERAMBURSABILA						
6001	AFERENTA PNRR	292,91		292,91			
6003	Fonduri europene nerambursabile	246,14		246,14			
70	Sume aferente TVA	46,77		46,77			
71	CHELTUIELI DE CAPITAL	221,77		221,77			
7101	TITLUL XV ACTIVE NEFINANCIARE	221,77		221,77			
710101	Active fixe	221,77		221,77			
710102	Constructii	221,77		221,77			
710102	Masini, echipamente si mijloace de transport	103,77		103,77			
710130	Alte active fixe	8,00		8,00			
7402	PROTECTIA MEDIULUI	110,00		110,00			
01	CHELTUIELI CURENTE	4.623,80		4.623,80			
60	Titlul XII PROIECTE CU FINANTARE DIN SUMELE REPREZENTAND ASISTENTA FINANCIARA NERAMBURSABILA	4.558,80		4.558,80			

**BUGETUL LOCAL PE ANUL 2024**  
**SECTIUNEA DE DEZVOLTARE**

Data : 29/03/2024 Tit:92 pag: 7 - mii lei-

Cod	Denumire indicator	Prevederi anuale				Prevederi trimestriale			
		Program 2024	din care credite bugetare destinate stingerii platilor restante	Trim I	Trim.II	Trim.III	Trim.IV		
A	B	1=3+4+5+6	2	3	4	5	6		
	AFERENTA PNRR	4.558,80		4.558,80					
6001	Fonduri europene nerambursabile	3.830,92		3.830,92					
6003	Sume aferente TVA	727,88		727,88					
70	CHELTUIELI DE CAPITAL	65,00		65,00					
71	TITLUL XV ACTIVE NEFINANCIARE	65,00		65,00					
7101	Active fixe	65,00		65,00					
710130	Alte active fixe	65,00		65,00					
8402	TRANSPORTURI	9.769,18		9.763,18	6,00				
01	CHELTUIELI CURENTE	98,18		98,18					
60	Titlul XII PROIECTE CU FINANTARE								
	DIN SUMELE REPREZENTAND ASISTENTA								
	FINANCIARA NERAMBURSABILA								
	AFERENTA PNRR	98,18		98,18					
6001	Fonduri europene nerambursabile	82,50		82,50					
6003	Sume aferente TVA	15,68		15,68					
70	CHELTUIELI DE CAPITAL	9.671,00		9.665,00	6,00				
71	TITLUL XV ACTIVE NEFINANCIARE	9.671,00		9.665,00	6,00				
7101	Active fixe	9.415,00		9.415,00					
710101	Constructii	9.340,00		9.340,00					
710102	Masini, echipamente si mijloace de transport								
710130	Alte active fixe	15,00		15,00					
7103	Reparatii capitale aferente activelor fixe	60,00		60,00					
9902	EXCEDENT/DEFICIT	256,00		250,00	6,00				



**BUGETUL LOCAL PE ANUL 2024**  
**SECTIUNEA DE DEZVOLTARE**

Data : 29/03/2024 Tit:92 pag: 8 - mii lei-

Cod	Denumire indicator	Prevederi anuale					
		Program 2024	din care credite bugetare destinate stingerii platilor restante	Trim I	Trim.II	Trim.III	Trim.IV
A	B	1=3+4+5+6	2	3	4	5	6
990297	EXCEDENT/DEFICIT Excedentul/Deficitul sectiunii de dezvoltare	-514,77		-514,77			
		-514,77		-514,77			

BUGETUL LOCAL PE ANUL 2024  
SECTIUNEA DE DEZVOLTARE

Data : 29/03/2024 Tit:92 pag: 1 - mii lei-

Cod	Denumire indicator	Prevederi anuale		Prevederi trimestriale			
		Program 2024	din care credite bugetare destinate stingerii platilor restante	Trim I	Trim.II	Trim.III	Trim.IV
A	B	1=3+4+5+6	2	3	4	5	6
420002	Subventii de la alte nivele ale administratiei publice	19.053,71		19.053,71			

LISTA DE INVESTIȚII

mii lei

<b>51.01.03 AUTORITĂȚI EXECUTIVE</b>	<b>51</b>	<b>2,000</b>
REALIZARE SISTEMULUI DE SUPRAVEGHERE VIDEO STRADAL IN COMUNA RUGINOASA, JUDEȚUL NEAMȚ	71.01.30	2,000
<b>65.02.50 ALTE CHELTUIELI ÎN DOMENIUL ÎNVĂȚĂMÂNTULUI</b>	<b>65</b>	<b>747,740</b>
CONSTRUIRE ȘI AMENAJARE SALA DE SPORT COM.RUGINOASA, JUD. NEAMȚ	71.01.01	10,000
ACHIZIȚIE DE TABLETE ȘCOLARE ȘI ALTE ECHIPAMENTE ELECTRONICE NECESARE DESFĂȘURĂRII ACTIVITĂȚII ON-LINE LA ȘCOALA NICOLAE APOSTOL	71.01.03	1,000
ÎMBUNĂȚĂȚIREA INFRASTRUCTURII EDUCATIONALE DIN COMUNA RUGINOASA, JUD. NEAMȚ PRIN DOTARE SPECIFICĂ	71.01.30	15,000
IMBUNATATIREA INFRASTRUCTURII EDUCATIONALE DIN COMUNA RUGINOASA, JUDEȚUL NEAMȚ PRIN DOTARE SPECIFICA	60.01	606,500
IMBUNATATIREA INFRASTRUCTURII EDUCATIONALE DIN COMUNA RUGINOASA, JUDEȚUL NEAMȚ PRIN DOTARE SPECIFICA	60.03	115,240
REALIZARE IMPREJMUIRE IMOBIL SCOALA GIMNAZIALA NICOLAE APOSTOL DIN COMUNA RUGINOASA		50,000
<b>66.02.50 SĂNĂTATE</b>	<b>66</b>	<b>10,000</b>
AMENAJARE PARCARE ȘI MODERNIZARE CLĂDIRE DISPENSAR UMAN RUGINOASA	71.01.01	10,000
<b>67.02.50 ALTE SERVICII ÎN DOMENIILE CULTURII, RECREERII ȘI RELIGIEI</b>	<b>67</b>	<b>2358,050</b>
ÎMBUNĂȚĂȚIREA INFRASTRUCTURII SOCIALE LA NIVELUL COMUNEI RUGINOASA, JUD. NEAMȚ PRIN DOTARE CU PARC DE JOACĂ	71.01.01	10,000
ÎMBUNĂȚĂȚIREA INFRASTRUCTURII SOCIALE LA NIVELUL COMUNEI RUGINOASA, JUD. NEAMȚ PRIN DOTARE CU PARC DE JOACĂ	67.05.03	136,400

MODERNIZARE ,REABILITARE ŞI DOTARE CAMIN CULTURAL COM RUGINOASA	71.03.00	25,000
MODERNIZARE ,REABILITARE ŞI DOTARE CAMIN CULTURAL COM RUGINOASA	61.01	1837,520
MODERNIZARE ,REABILITARE ŞI DOTARE CAMIN CULTURAL COM RUGINOASA	61.03	349,130
<b>68.50.50 ALTE CHELTUIELI ÎN DOMENIUL ASISTENŢEI SOCIALE</b>	<b>68</b>	<b>2225,430</b>
CONSTRUIRE LOCUINŢĂ PENTRU TINERII DIN GRUPURI CU RISC DE MARGINALIZARE DIN COMUNA RUGINOASA, JUDEŢUL NEAMŢ	71.01.01	30,000
CONSTRUIRE LOCUINŢĂ PENTRU TINERII DIN GRUPURI CU RISC DE MARGINALIZARE DIN COMUNA RUGINOASA, JUDEŢUL NEAMŢ	60	292,910
CONSTRUIRE LOCUINŢĂ PENTRU TINERII DIN GRUPURI CU RISC DE MARGINALIZARE DIN COMUNA RUGINOASA, JUDEŢUL NEAMŢ	61	1902,520
<b>70 LOCUINTE SERVICII DEZVOLTARE</b>		<b>390,910</b>
<b>70.02.07 ALIMENTARE CU GAZE NATURALE ÎN LOCALITĂŢI</b>	<b>70</b>	<b>10,000</b>
ÎNFIINŢARE REŢEA GAZ ÎN COMUNA RUGINOASA, JUD. NEAMŢ	71.01.30	10,000
<b>70.02.06 ILUMINAT PUBLIC ŞI ELECTRIFICĂRI RURALE</b>	<b>70</b>	<b>30,000</b>
CREŞTEREA EFICIENŢEI ENERGETICE A ILUMINATULUI PUBLIC DIN SATELE BOZIENII DE SUS ŞI RUGINOASA, JUD. NEAMŢ	71.01.30	30,000
EXTINDEREA REŢELEI DE ILUMINATU PUBLIC.DIN SATUL BOZIENII DE SUS, ZONA CAV		23,770
REALIZAREA UNEI CAPACITĂŢI NOI DE PRODUCERE ENERGIE ELECTRICĂ DIN SURSE SOLARE ÎN COMUNA RUGINOASA, JUDEŢUL NEAMŢ	71.01.30	100,000
<b>70.02.50 ALTE SERVICII ÎN DOMENIUL LOCUINŢEI,SERVICIILOR ŞI DEZVOLTĂRII COMUNALE</b>	<b>70</b>	<b>350,910</b>
STAŢII DE REÎNCĂRCARE PENTRU VEHICULE ELECTRICE ÎN COMUNA RUGINOASA, JUD. NEAMŢ	71.01.01	50,000
STAŢII DE REÎNCĂRCARE PENTRU VEHICULE ELECTRICE ÎN COMUNA RUGINOASA, JUD. NEAMŢ	60.02	246,140
STAŢII DE REÎNCĂRCARE PENTRU VEHICULE ELECTRICE ÎN COMUNA RUGINOASA, JUD. NEAMŢ	60.03	46,770
DOTAREA COMPARTIMENTULUI ADMINISTRATIV GOSPODĂRESC DIN CADRUL PRIMĂRIEI RUGINOASA, JUD. NEAMŢ	71.01.02	8,000
<b>MEDIU</b>		<b>4623,800</b>

74.02.06	INFIINTERE REȚEA CANALIZARE ÎN COMUNA RUGINOASA, JUDEȚUL NEAMȚ, FAZA SF		50,000
74.02.50	<b>PROTECȚIA MEDIULUI</b>	74	<b>4573,800</b>
	ÎNFIINȚAREA DE CENTRE DE COLECTARE PRIN APORT VOLUNTAR	71.01.30	15,000
	ÎNFIINȚAREA DE CENTRE DE COLECTARE PRIN APORT VOLUNTAR	60.01	3830,920
	ÎNFIINȚAREA DE CENTRE DE COLECTARE PRIN APORT VOLUNTAR	60.03	727,880
<b>84</b>	<b>TRANSPORTURI</b>		<b>9763,180</b>
84.02.03	<b>DRUMURI ȘI PODURI</b>	84	<b>9650,000</b>
	MODERNIZARE DRUMURI DE INTERES LOCAL ÎN COMUNA RUGINOASA	71.01.30	60,000
	MODERNIZARE DRUMURI DE INTERES LOCAL ÎN COMUNA RUGINOASA	71.01.01	9000,000
	MODERNIZARE STRADA BRAZILOR ÎN COMUNA RUGINOASA, JUDEȚUL NEAMȚ	71.01.01	340,000
	Pietruire drumuri saresti in sat Bozieni Strada Cimitirului si Strada Scolii si sat Ruginoasa strada Huci, strada Gropii	71.03	250,000
84.02.50	<b>ALTE SERVICII ÎN DOMENIUL TRANSPORTURILOR</b>	84	<b>113,180</b>
	ACHIZIȚIE SISTEME ITS ȘI TIC PENTRU ÎMBUNĂȚĂȚIREA MOBILITĂȚII LOCALE ÎN COMUNA RUGINOASA, JUDEȚUL NEAMȚ	71.01.02	15,000
	ACHIZIȚIE SISTEME ITS ȘI TIC PENTRU ÎMBUNĂȚĂȚIREA MOBILITĂȚII LOCALE ÎN COMUNA RUGINOASA, JUDEȚUL NEAMȚ	60.01	82,500
	ACHIZIȚIE SISTEME ITS ȘI TIC PENTRU ÎMBUNĂȚĂȚIREA MOBILITĂȚII LOCALE ÎN COMUNA RUGINOASA, JUDEȚUL NEAMȚ	60.03	15,680
	<b>TOTAL</b>		<b>20234,290</b>

PRIMAR,  
GRIGORAS MIHAELA

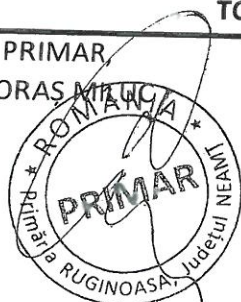

CONTABIL,  
GABUROI STELIAN

ROMÂNIA  
JUDEȚUL NEAMȚ  
CONSILIUL LOCAL AL COMUNEI RUGINOASA

**HOTĂRÂRE PRIVIND APROBAREA DOCUMENTAȚIEI TEHNICO-ECONOMICE (FAZA PROIECT TEHNIC) ȘI ACTUALIZAREA INDICATORILOR TEHNICO-ECONOMICI PENTRU OBIECTIVUL DE INVESTIȚII „ÎNFIINȚAREA UNUI CENTRU DE COLECTARE PRIN APORT VOLUNTAR ÎN COMUNA RUGINOASA, JUDEȚUL NEAMȚ”**

Consiliul local al **comunei Ruginoasa, județul Neamț**, întrunit în ședință ordinară în data de 29.03.2024;

Având în vedere temeiurile juridice, respectiv prevederile:

- a) Ordinul MMAP nr. 2367/2022 pentru aprobarea Ghidului Specific privind regulile și condițiile de accesare a fondurilor europene aferente Planului național de redresare și reziliență în cadrul apelului de proiecte PNRR/2022/C3/S/I.1.A. pentru subinvestiția II.a „înființarea unui centru de colectare prin aport voluntar”, investiția II. „Dezvoltarea, modernizarea și completarea sistemelor de management integrat al deșeurilor municipale la nivel de județ, sau la nivel de orașe/comune”, componenta 3. Managementul deșeurilor;
- b) art. 10, alin. (4) lit. a) din H.G. nr. 907/2016 privind etapele de elaborare și conținutul cadru al documentațiilor tehnico-economice aferente obiectivelor/proiectelor de investiții finanțate din fonduri publice;
- c) art. 44, alin. (1) din Legea nr. 273/2006 privind finanțele publice locale, cu modificările și completările ulterioare;

Luând act de:

- a) Hotărârea Consiliului Local al comunei Ruginoasa nr. 57/21.10.2022, privind implementarea proiectului cu titlul „Înființarea unui centru de colectare prin aport voluntar în comuna Ruginoasa, județul Neamț”, cu modificările și completările ulterioare;
- b) referatul de aprobare prezentat de către primarul comunei în calitatea sa de inițiator, înregistrat cu nr. 1094 din 29.03.2024 prin care se susține necesitatea aprobării documentației tehnico-economice și a devizului general pentru proiectul „Înființarea unui centru de colectare prin aport voluntar în comuna Ruginoasa, județul Neamț”, precum și raportul compartimentului de specialitate înregistrat sub numărul 1095 din 29.03.2024;
- c) raportul comisiei de specialitate a Consiliului Local al comunei Ruginoasa, județul Neamț;

În temeiul prevederilor art. 129, alin. (9), lit. art. 136, art. 137, alin. (1), art. 139, alin. (3), lit. d și lit. f, art. 140, alin. (1) și art. 196, alin. (1), lit. a din O.U.G. nr. 57/2019 privind Codul Administrativ, cu modificările și completările ulterioare;

**HOTĂRĂȘTE:**

**Art.1** Se aprobă documentația tehnico-economică și indicatorii tehnico-economici (faza Proiect Tehnic + D.T.A.C. + D.E.) pentru obiectul de investiții „*Infintarea unui centru de colectare*”

ROMÂNIA  
JUDEȚUL NEAMȚ  
CONSILIUL LOCAL AL COMUNEI RUGINOASA

*prin aport voluntar in comuna Ruginoasa, judetul Neamt”, conform Anexei nr. 1 , care face parte integrantă din prezenta hotărâre .*

- Art.2** Se aprobă valoarea totală a proiectului „*Infiiintarea unui centru de colectare prin aport voluntar in comuna Ruginoasa, judetul Neamt*”, în cuantum de 3.626.477,34 lei fără TVA, din care C + M în cuantum de 1.842.020,99 lei fără TVA.
- Art.3** Se aproba Devizul General la obiectivul de investitii „*Infiiintarea unui centru de colectare prin aport voluntar in comuna Ruginoasa, judetul Neamt*”, in conformitate cu *Anexa nr. 2* la prezenta Hotărâre.
- Art.4** Aducerea la indeplinire a prezentei Hotărâri se asigura de catre Grigoras Miluc, Primarul comunei Ruginoasa;
- Art.5** Prezenta hotarare se comunica prin intermediul secretarului comunei Ruginoasa, in termenul prevazut de lege, Primarului comunei Ruginoasa, Institutiei Prefectului judetului Neamt pentru efectuarea controlului de legalitate si se aduce la cunostinta publica prin afisarea la sediul primariei, precum si pe pagina de internet.

Președintele de ședință,

**MIHAI MITREA**

L.S.  .....

Contrasemnează:

Secretar general

**DAN – STELIAN TANASĂ**

**Beneficiar:** COMUNA RUGINOASA

**Faza:** D.T.A.C. + P.Th./D.E.

**Nume proiect:** „INFIINTAREA UNUI CENTRU DE COLECTARE PRIN APORT VOLUNTAR IN COMUNA RUGINOASA, JUDETUL NEAMT” JUD. NEAMT, COM. RUGINOASA, EXTRAVILAN, NC 51572 - UAT RUGINOASA

**PROIECTANT GENERAL**

**VEST INSTAL S.R.L.**

J51/527/04.09.2006 str. Dropia, nr. 104, mun. Calarasi

Tel.: 0727.701.916

**VEST INSTAL**



**PARTI SCRISE**  
MEMORII TEHNICE  
PE SPECIALITATI

**MEMORIU TEHNIC**  
**ARHITECTURA**

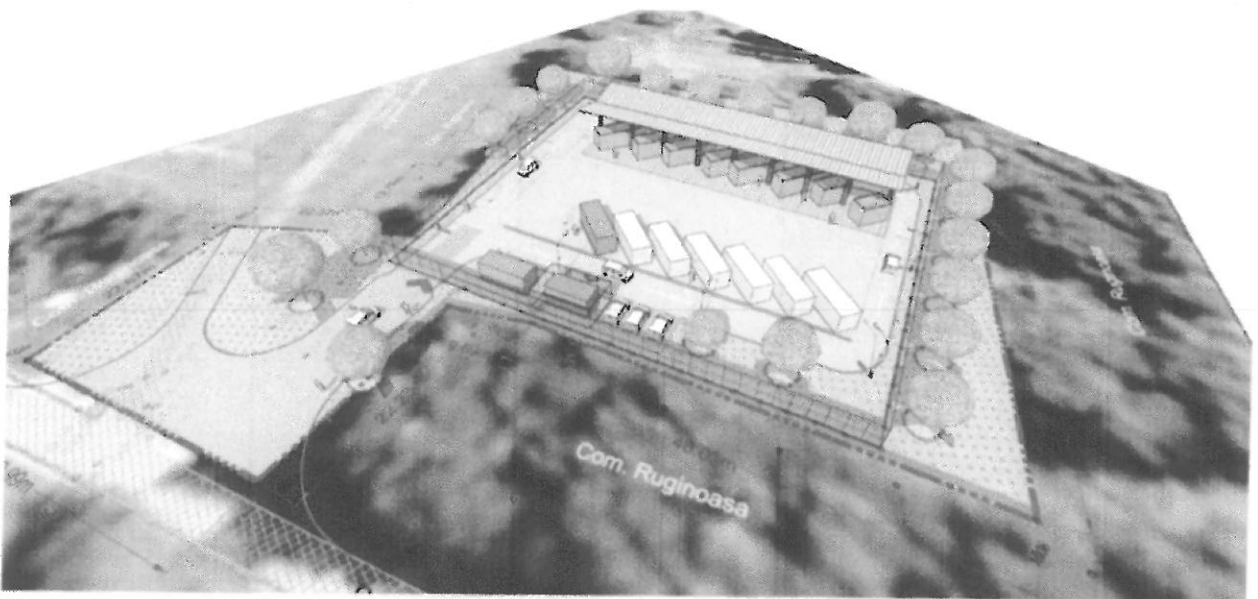

**Titlu proiect:** „INFIINTAREA UNUI CENTRU DE COLECTARE PRIN APORT VOLUNTAR IN COMUNA RUGINOASA, JUDETUL NEAMT” JUD. NEAMT, COM. RUGINOASA, EXTRAVILAN, NC 51572 - UAT RUGINOASA

**FAZA: D.T.A.C. + P.Th.+D.E.**

**BENEFICIAR: COMUNA RUGINOASA**

**Pr. Nr.: B17/2024**



ARH. TINU C. ALEXANDRU – T.N.A. 8841



**Beneficiar:** COMUNA RUGINOASA

**Faza:** D.T.A.C. + P.Th./D.E.

**Nume proiect:** „INFIINTAREA UNUI CENTRU DE COLECTARE PRIN APORT VOLUNTAR IN COMUNA RUGINOASA, JUDETUL NEAMT” JUD. NEAMT, COM. RUGINOASA, EXTRAVILAN, NC 51572 - UAT RUGINOASA

## MEMORIU TEHNIC ARHITECTURA 8841

ORDINUL ARHITECTILOR  
DIN ROMANIA

Alexandru

TINU

Arhitect  
cu drept de semnatura

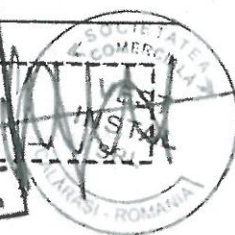

Documentatia tehnica a fost intocmita si redactata conform Hotararii nr. 907/2016 privind etapele de elaborare si continutul-cadru al documentatiilor tehnico-economice aferente obiectivelor/proiectelor de investitii finantate din fonduri publice - Anexa 10.

Elementele care stau la baza documentatiei tehnice sunt:

- Certificat de Urbanism nr. 2 din 16.02.2023 emis de catre Primaria Comunei Ruginoasa;
- Studiul de fezabilitate aferent investitiei;
- Tema de proiectare, avizele si studiile aferente obtinute anterior;
- Documentatiile tehnice elaborate pentru celelalte specialitati.

**Denumire obiect:** „INFIINTAREA UNUI CENTRU DE COLECTARE PRIN APORT VOLUNTAR IN COMUNA RUGINOASA, JUDETUL NEAMT”  
**Amplasament:** JUD. NEAMT, COM. RUGINOASA, EXTRAVILAN, NC 51572 - UAT RUGINOASA  
**Beneficiar:** COMUNA RUGINOASA  
**Proiectant:** VEST INSTAL S.R.L. ARH. TINU C. ALEXANDRU – TNA 8841  
DOCUMENTATIE ARHITECTURA - NR. B17 / 2024  
**Faza:** D.T.A.C. + P.Th. / D.E. (inclusiv D.T.O.E. + AVIZE)

Prezenta documentatie – specialitatea arhitectura trateaza din punct de vedere arhitectural anumite obiective din cadrul incintei Centrului de colectare propus a fi realizat in comuna Ruginoasa.

Obiectivul “CENTRU DE COLECTARE PRIN APORT VOLUNTAR IN COMUNA RUGINOASA, JUDETUL NEAMT” propus se va realiza in cadrul terenului din comuna Ruginoasa si va consta in diferite obiective (principal – platforma propriu-zisa si alte elemente secundare - instalatii, amenajari exterioare, imprejmuire etc.).

### DESCRIEREA GENERALA A PROIECTULUI:

#### 1.1. Date generale si amplasament:

##### a) Zona si amplasamentul general:

Amplasamentul studiat se afla in judetul Neamt, comuna Ruginoasa, sat Ruginoasa, fiind localizat in extravilanul satului Ruginoasa, comuna Ruginoasa, nr. Cadastral 51572, U.A.T. Ruginoasa si este in suprafata totala de 4517 mp. Comuna Ruginoasa (in trecut, Bozieni, Bozieni-Bals si Bozienii de Sus) este situata in partea est a judetului Neamt, fiind formata din satele Bozienii de Sus si Ruginoasa (resedinta).



COM. RUGINOASA, JUD. NEAMT

«Ruginoasa

### Regimul juridic:

Din punct de vedere juridic, terenul apartine domeniului public de interes local al comunei Ruginoasa, conform Hotararii nr. 59, din 11/11/2022 emis de Guvernul Romaniei, extras de carte funciara a comunei Ruginoasa NC 51572.

Conform extrasului de carte funciara terenul este liber de sarcini si este „inregistrat in planul cadastral fara localizare certa datorita lipsei planului parcelar”. Terenul este situat in extravilan si este incadrat la categoria de folosinta curti-constructii. Terenul nu se afla in zona de protectie a monumentelor istorice sau ale naturii ori in zona de protectie a acestora.

### Amplasamentul are urmatoarele vecinatati:

- la Nord: teren apartin角度 comunei Ruginoasa;
- la Est: teren apartin角度 comunei Ruginoasa;
- la Sud: teren apartin角度 comunei Ruginoasa;
- la Vest: drum de exploatare (pietruit) / teren apartin角度 comunei Ruginoasa.

Nu au fost identificate constructii in imediata vecinatate a amplasamentului, cu exceptia unei “cladiri temelie” situata la cca 23 m fata de limita de nord-vest a terenului. Distanata masutata intre platforma propusa si obiectivul mentionat este de cca. 33,5 m. Cea mai apropiata locuinta fata de amplasament se afla la o distanta de aprox. 366,50 metrii in partea de nord-est figurata in planul de incadrare (conform Studiu de fezabilitate).

Accesul auto se realizeaza pe latura de vest a sitului din drum de exploatare (pietruit).

### a) Clima si fenomenele naturale specifice

zonei Clima este temperat continentală:

- sectorul de provincie climatică cu influența baltică
- regiunea climatică de dealuri și podisuri;
- domeniu topoclimatic de pădure și pajisti deluroase.

Temperatura medie anuală este de 7,9 grade Celsius.

Precipitațiile multianuale sunt de 543 mm.

Conform STAS 1709/1-90 „Adancimea de inghet in complexul rutier”, harta privind repartizarea tipurilor climaterice dupa indicele de umezeala Thornthwaite, zona studiata se incadreaza la tipul climatic II.

Adancimea maxima de inghet in zona investigata, conform STAS 6054-84 „Teren de fundare. Adancimi maxime de inghet. Zonarea teritoriului” si a studiului geotehnic, este de 90-100 cm.

### b) Geologia si Seismicitatea

Din punct de vedere geologic, suntem situati in zona de molasa (zona neogena, unitatea pericarpatica), situata in exteriorul unitatii marginale, fata de care joaca rolul de avant-fosa si care se suprapune dealurilor subcarpatice. Structural, suntem situati in zona nordica, cu depuneri miocene, cutate in sinclinale si anticlinale.

Formatiunea geologica de baza de varsta Tortonian, este constituita dintr-o alternanta de marne cenusii-galbui, cu intercalatii rare de marno-calcare dure si gresii calcareose galbui. O

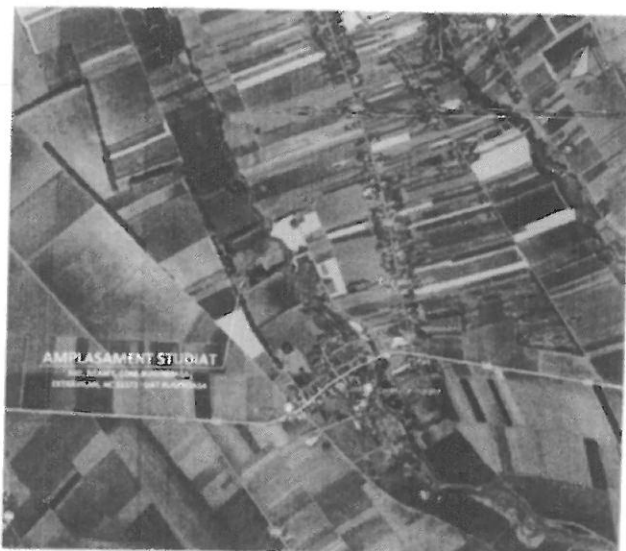

**Beneficiar:** COMUNA RUGINOASA

**Faza:** D.T.A.C. + P.Th./D.E.

**Nume proiect:** „INFIIINTAREA UNUI CENTRU DE COLECTARE PRIN APORT VOLUNTAR IN COMUNA RUGINOASA, JUDETUL NEAMT” JUD. NEAMT, COM. RUGINOASA, EXTRAVILAN, NC 51572 - UAT RUGINOASA

proportie insemnata ocupa gipsurile, care sunt asociate cu sisturi calcaroase si tufuri, cu intercalatii de lentile de sare gema si argile cu sare.

Formatiunea acoperitoare este de varsta Quaternar si cuprinde doua tipuri de depozite:

- depozite de terasa, constituite din pietris cu nisip argilos si blovanos, in baza si nisip argililor la partea superioara;
- depozite loessoide, constituite din argila prafoasa.

Din punct de vedere geomorfologic amplasamentul studiat este situat la contactul dintre zona de NE a Subcarpatilor Moldovei, si partea de SE a Podisului Sucevei, Depresiunea Cracau- Bistrita. Podisul Sucevei prezinta un relief fragmentat, distingandu-se zone deluroase separate de culoare largi sapate de principalele rauri: Siret, Suceava si Moldova.

Din punct de vedere hidrogeologic, zona studiată se afla in bazinul hidrografic Siret-Valea Neagra – Ruginoasa, identificate prin cod cadastral bazin hidrografic XII.1.042.00.00.00.

Nivelul hidrostatic al acviferului freatic nu a fost intalnit in investigatiile executate pana acum la adancimea de 6,00 m.

Din punct de vedere geotehnic, terenul din amplasamentul indicat de beneficiar prezinta stabilitate generala si locala, nefiind afectat de fenomene fizic-geologice actuale (alunecari de teren) sau inundatii.

Suprafata de sedimentare a stratelor prezinta discontinuitati specifice, deci local pot sa-si faca aparitia mai sus sau mai jos de cota specificata. Informatia privind litologia este punctuala, fiind variatii litologice laterale, datorita schimbarii conditiilor din timpul sedimentarii (poate exista un relief ingropat, datorita eroziunii dinaintea depunerii stratelor recente Quaternare.)

Conform hartii de macrozonare seismica a teritoriului Romaniei, anexa la SR 11100/1-93 „Zonarea seismica a teritoriului Romaniei”, perimetrul cercetat se incadreaza in macrozona de intensitate 71, cu perioada de revenire de 50 de ani.

Conform normativului P100-1/2013 „Cod de proiectare seismica - Partea I”, valoarea de varf a acceleratiei terenului pentru proiectare, pentru cutremure avand intervalul mediu de recurenta  $IMR = 225$  ani,  $a_g = 0.25$  g, iar perioada de control (colt) a spectrului de raspuns  $T_c = 0.7$  sec (fig. 6 si 7).

#### **b) Descrierea terenului (parcele)**

Categoria de folosinta	– teren extravilan – curti constructii / nr. cadastral 51572 - CF. nr. 51572;
Suprafata totala teren	– 4517 mp conform masuratori cadastrale din care suprafata ce va fi utilizata pentru obiectivul propus ~ 2439 mp, reprezentand incinta imprejmuita;
Geometrie	– terenul are o geometrie neregulata in plan, cu deschidere in zona de sud-vest la drumul de exploatare (pietruit);
Dimensiuni	– conform plan de amplasament si delimitare imobil;

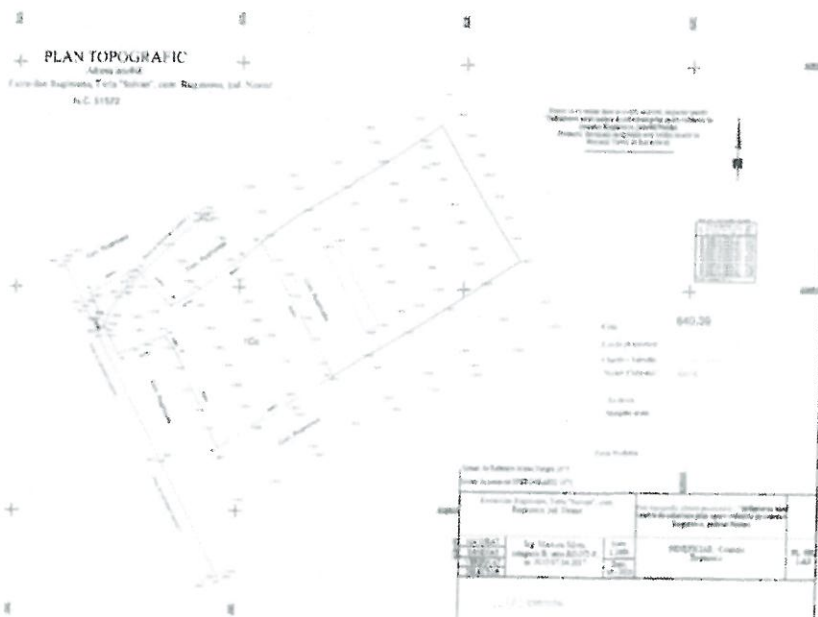

Beneficiar: COMUNA RUGINOASA

Faza: D.T.A.C. + P.Th./D.E.

Nume proiect: „INFIINTAREA UNUI CENTRU DE COLECTARE PRIN APORT VOLUNTAR IN COMUNA RUGINOASA, JUDETUL NEAMT” JUD. NEAMT, COM. RUGINOASA, EXTRAVILAN, NC 51572 - UAT RUGINOASA

Cai de acces public	- acces existent si mentinut din drumul situat in sud-est (se vor asigura prin grija beneficiarului conditiile privind accesul in conditii optime, indiferent de anotimp etc. atat pentru activitatile curente (intretinere, operare etc) cat si pentru cele de interventie etc.;
Particularitati topografice	- terenul prezinta o panta pe axa sud-vest / nord-est conform planului topografic anexat;
Fond construit existent	- terenul este liber de constructii si amenajari iar in zona in care se vor realiza lucrarile nu au fost identificate zone ce necesita protectie;
Relatia cu constructiile invecinate	- obiectivul propus este de tip izolat (obiectiv independent) preponderent amenajat la nivelul terenului (platforma betonata, imprejmuire etc);
Rețele edilitare	- in zona in care se va amplasa obiectivul nu au fost identificate rețele edilitare de utilitate publica.

### c) Suprafete teren, suprafete construite etc.

TEREN / INDICATORI URBANISTICI	
SUP. TEREN (mp)	4517
SUP. CONSTRUITA EXISTENTA (mp)	/
P.O.T. existent (%)	/
C.U.T. existent	/
SUP. CONSTRUITA COPERTINA (mp)	373,5
SUP. CONSTRUITA DESF. (mp)	373,5
P.O.T. rezultat (%)	8,27
C.U.T. rezultat	0,08
Teren extravilan - suprafata 4517 mp, liber de constructii, categ. de folosinta - curti constructii	

DATE / SUPRAFETE INCINTA		
SUP. TOTALA TEREN (mp) / (%)	4517	100
(A) SUP. INCINTA IMPREJMUITA (mp) / (%)	2439,00	54,00
(B) SUP. ZONA ACCES (mp) / (%)	379,00	8,39
(C) SUP. SPATIU VERDE EXTERIOR (mp) / (%)	1699,00	37,61
(D1 / D2) LUNGIME TOTALA IMPREJMUIRE (ml)	198,4 ml D1 + 24,6 ml D2	
(A1) SUP. TOTALA OBIECTIV CONSTRUIT INCINTA (mp)	373,5	
(A2) SUP. TROTUARE INCINTA (mp)	93	
(A3) SUP. CIRCULATII INCINTA (mp)	1927	
(A4) SUP. SPATII VERZI INCINTA (mp) / COPACI (buc)	419 / min. 21	

## 2. DESCRIEREA OBIECTIVULUI PROPUȘ :

### 2.1. Date tehnice generale:

OBIECTIV GENERAL PROPUȘ		
DESTINATIE / FUNCTIUNE	CENTRU DE COLECTARE PRIN APORT VOLUNTAR	
CATEGORIA DE IMPORTANTA	C - NORMALA (GENERALA)	D - REDUSA (OB. SECUNDARE)
CLASA DE IMPORTANTA	III (GENERALA)	IV (OB. SECUNDARE)

## 2.2. Descrierea generala a obiectivului:

Proiectul propus prin prezenta documentatie are la baza un proiectul tip denumit: **“Centru de colectare prin aport voluntar”**.

Prin “INFIIINTAREA UNUI CENTRU DE COLECTARE PRIN APORT VOLUNTAR IN COMUNA RUGINOASA, JUDETUL NEAMT” se vor realiza urmatoarele lucrari:

- Platforma carosabila pentru amplasarea containerelor de tip ab-roll pentru deseuri si circulatia autoturismelor cetatenilor care aduc deseuri, respectiv a camioanelor (cap-tractor) care aduc/ridica containerele de mai sus;
  - Canalizare pentru colectarea apelor pluviale;
  - Zona verde cu gazon si plantatie perimetrala de protectie;
  - Construirea unei copertine pe structura metalica usoara (conform proiect de rezistenta) pentru protectia containerelor deschise;
  - Imprejmuirea amplasamentului cu gard din panouri plasa prinsa pe stalpi rectangulari din otel, cu poarta de acces culisanta – actionare manuala;
  - In zona de acces principal se va monta un cantar carosabil pentru camioane (cap-tractor);
  - Pe langa lucrarile de amenajare descrise mai sus, platforma va fi prevazuta cu urmatoarele dotari:
    - Container de tip baraca pentru administratie – supraveghere, prevazut cu un mic depozit de scule si doua grupuri sanitare, unul pentru angajatul platformei, altul pentru cetatenii care aduc deseuri;
    - Container de tip baraca, frigorific, pentru cadavre de animale mici de casa (pisici, caini, pasari) care va indeplini urmatoarele conditii:
      - Este accesibil rutier indiferent de conditiile meteorologice;
      - Va avea gard si poarta cu posibilitate de inchidere, astfel incat spatiile de depozitare sa fie separate in mod adecvat de drumurile publice precum si alte spatii cu destinatie diferita;
      - Va fi racordat la utilitati de apa curenta, energie electrica, sistem de canalizare intern conectat la bazinul vidanjabil etans ingropat;
      - Va dispune de dotari corespunzatoare pentru curatarea si dezinfectarea containerelor si recipientelor in care sunt primite subproduse de origine animala;
      - Va dispune de un spatiu acoperit pentru primirea si expedierea subproduselor de origine animala;
      - Este amplasat pe un loc tare care nu permite scurgeri de lichide si construit astfel incat sa previna eliminarea de orice substante poluante in sol sau in apele de suprafata si subterane si va fi usor de curatat si dezinfectat;
      - Dusumeaua si planseul vor fi construite astfel incat sa faciliteze drenarea lichidelor;
      - Va fi prevazut cu: chiuvete pentru personal, spatiu pentru haine de strada, spatiu pentru haine de productie, birou de lucru;
      - Va beneficia de aranjamente conforme pentru protectia impotriva daunatorilor, precum a insectelor, rozatoarelor si pasarilor;
      - Dispune de un spatiu de depozitare cu temperatura controlata adecvat, cu capacitate suficienta pentru pastrarea subproduselor de origine animala la temperaturi corespunzatoare si proiectate astfel incat sa permita monitorizarea si inregistrarea acestor temperaturi;
      - Va fi dotat cu un cantar la care se va efectua cantarirea subproduselor de origine animala nedestinate consumului uman inainte de incarcarea in mijloacele de transport;

Beneficiar: COMUNA RUGINOASA

Faza: D.T.A.C. + P.Th./D.E.

Nume proiect: „INFINTAREA UNUI CENTRU DE COLECTARE PRIN APORT VOLUNTAR IN COMUNA RUGINOASA, JUDETUL NEAMT” JUD. NEAMT, COM. RUGINOASA, EXTRAVILAN, NC 51572 - UAT RUGINOASA

- Va exista un contract incheiat cu o unitate de neutralizare, autorizata sanitar veterinar pentru colectarea si neutralizarea subproduselor de origine animala nedestinate consumului uman colectate;

- Va detine o evidenta a subproduselor de origine animala nedestinate consumului uman colectate.

- Un container de tip baraca pentru colectarea de deseuri periculoase (vopsele, bidoane de vopsele sau diluanti, medicamente expirate, baterii)

- Trei containere prevazute cu presa pentru colectarea deseurilor de hartie/carton, plastic, respectiv textile;

- Trei containere inchise si acoperite de tip walk-in, pentru colectarea deseurilor electrice/electronice, a celor de uz casnic (electrice mari – frigidere, televizoare etc.) si a celor de mobilier din lemn;

- Doua containere de tip SKIP deschise, pentru deseuri de sticla – geam, respectiv sticle/borcane/recipiente;

- Trei containere deschise, inalte, de tip ab-roll pentru anvelope, deseuri metalice, deseuri de curte/gradina (crengi, frunze, etc);

- Trei containere deschise, joase, de tip ab-roll pentru deseuri din constructii, moloz;

- Separator de hidrocarburi pentru toata platforma carosabila;

- Opt scari mobile metalice (otel zincat) pentru descarcarea deseurilor in containerele deschise inalte (ce vor fi achizitionate gata asamblate/echipate);

- Stalpi de iluminat si camere supraveghere (11 bucati).

Restul obiectelor de pe platforma sunt dotari, respectiv containere de tip baraca gata echipate ce vor fi bransate la retele, containere de colectare deseuri diverse (casnice, de la hartie, plastic, metal, lemn, moloz, deseuri de curte/gradina, etc), press-containere de tip ab-roll.

C		CONTAINER FRIGORIFIC CADAVRE ANIMALE MICI INCINTA IMPREJMUITA	D		CONTAINER BIROU SUPRAVEGHERE, MAGAZIE SCULE, GRUP SANITAR	
CONTAINERE INCHISE CU ACCES PIETONAL DIN EXTERIOR	1	1. CONTAINER COLECTARE DESEURI PERICULOASE	CONTAINERE DESCOPERITE	8a	8b	8. CONTAINER COLECTARE STICLA (GEAM 8a / STICLE, BORCANE 8b)
	2	2. CONTAINER COLECTARE DESEURI TEXTILE		9	9	9. CONTAINER COLECTARE ANVELOPE
	3	3. CONTAINER COLECTARE DESEURI ELECTRICE SI ELECTRONICE MICI		10	10	10. CONTAINER COLECTARE METAL
	4	4. CONTAINER COLECTARE OBIECTE DE UZ CASNIC MARI		11	11	11. CONTAINER COLECTARE DESEURI GRADINA
	5	5. CONTAINER COLECTARE HARTIE / CARTON		12	12	12. CONTAINER COLECTARE DESEURI CONSTRUCTII DIVERSE
	6	6. CONTAINER COLECTARE PLASTIC		13a	13a	13a. CONTAINER COLECTARE DESEURI CONSTRUCTII MOLOZ
	7	7. CONTAINER COLECTARE LEMN / MOBILIER		13b	13b	13a. CONTAINER COLECTARE DESEURI CONSTRUCTII MOLOZ

### 2.3. Descriere obiective propuse:

“INFINTAREA UNUI CENTRU DE COLECTARE PRIN APORT VOLUNTAR IN COMUNA RUGINOASA, JUDETUL NEAMT” cu doua tipuri de containere (inchise, deschise) si platforma destinata circulatiilor de incinta. Containerele deschise vor fi acoperite/protejate cu o copertina.

Proiectul propus implica urmatoarele:

- Amenajarea (conectarea) platformei de colectare cu drumul de exploatare existent;
- Amenajarea incintei cu platforma destinata circulatiilor de incinta;
- Construirea unei copertine pe structura metalica pentru acoperirea containerelor deschise;
- Realizarea obiectivelor secundare (imprejmuire secundara, obiective tehnico-edilitare etc);

Beneficiar: COMUNA RUGINOASA

Faza: D.T.A.C. + P.Th./D.E.

Nume proiect: „INFIIINTAREA UNUI CENTRU DE COLECTARE PRIN APORT VOLUNTAR IN COMUNA RUGINOASA, JUDETUL NEAMT” JUD. NEAMT, COM. RUGINOASA, EXTRAVILAN, NC 51572 - UAT RUGINOASA

- Racordarea la utilitati a obiectivului de investitie;
- Imprejmuirea incintei centrului de colectare cu gard din stalpi metalici si panouri din plasa (poarta de acces + travee curente);
- Achizitionarea de containere si echipamente necesare functionarii obiectivului;

**Copertina** cu destinatia de protectie a containerelor neacoperite va fi realizata din structura metalica fiind alcatuita din noua stalpi situati la interax de cate 5.00 m, prevazuti la partea superioara cu grinzi in consola de cate ~ 4,50 m de o parte si de alta. Stalpii au sectiunea transversala sub forma de cruce, fiind alcatuiti din cate doua profile ortogonale IPE sudate intre ele. Grinzile in consola sunt alcatuite din profile IPE. Pe directie longitudinala s-au prevazut grinzi de montaj si rigidizare alcatuite din profile metalice. Pentru rigidizarea structurii la nivelul invelitorii s-au prevazut contravanturi alcatuite din bare metalice. Executia structurii presupune realizarea uzinata a ansamblelor stalpilor si grinzilor si montajul acestora pe santier prin metode specifice.

Invelitoarea se va realiza din tabla trapezoidala cu cute de 45-85mm, fixata pe paneele alcatuite din profile metalice, dimensionate corespunzator. Va fi prevazut un sistem de jgheaburi /burlane dispuse central pentru preluarea apelor, acestea urmand a fi dirijate catre rigolele carosabile.

OBIECTIV PROPUȘ - COPERTINA METALICA	
DESTINATIE / FUNCTIUNE	COPERTINA (PROTECTIE CONTAINERE)
REGIM DE INALTIME	PARTER - CONSTRUCTIE DESCHISA
CATEGORIA DE IMPORTANTA	C - NORMALA
CLASA DE IMPORTANTA	III
SUP. CONSTRUITA LA SOL * in proiectie	373,5 mp
SUP. CONSTRUITA DESF * in proiectie	373,5 mp
GABARITE MAXIME (m)	max. ~ 9 x 41,5 m
H.max (m) la cornisa	~ 7,5 m
VOLUM TOTAL (mc) * in proiectie	~ 2500 mc
GRAD DE REZISTENTA LA FOC / RISC DE INCENDIU	II / MIC

OBIECTIV SECUNDAR	
DESTINATIE / FUNCTIUNE	IMPREJMUIRE (GARD)
CATEGORIA DE IMPORTANTA	D - REDUSA
CLASA DE IMPORTANTA	IV

**Imprejmuirea** – se propune realizarea imprejmuirii incintei (gard TIP 1) aceasta avand o geometrie rectangulara in plan si va fi realizata din panouri din plasa dispuse pe stalpi metalici, cu o inaltime max. de 2.725 m de la cota

terenului. Imprejmuirea va include o poarta metalica culisanta pentru accesul in cadrul incintei. Se va realiza o imprejmuire secundara in cadrul incintei ce va fi dispusa perimetral containerului "C" si va fi prevazuta cu poarta pietonala securizata (kit complet securizare). Nu se vor utiliza / nu se vor executa sau monta elemente ascutite sau care sa prezinte pericol pentru utilizatori. Pentru asigurarea protectiei acestora, imprejmuirea va fi conformata si rezolvata incat sa nu prezinte surse de accidentare prin agatare sau ranire, in caz de contact cu aceasta.

**Plantare arbori** - se vor planta minimum 21 arbori pozitionati perimetral (in vecinatatea) obiectivului.

**Amenajare spatii verzi** - se va realiza amenajarea de spatii verzi perimetrare obiectivului (dispuse perimetral platformei, pana in limita imprejmuirii). Spatiile libere (neocupate de circulatii si in zonele in care instalatiile subterane o permit) se vor planta si mentine cu destinatia de spatiu verde. Se recomanda ca imprejmuirile sa fie dublate in interiorul / exteriorul proprietatii cu gard viu (numai in zonele libere de instalatii etc. – fara a le afecta pe acestea) in masura in care este posibil din punct de vedere tehnic.

**Beneficiar:** COMUNA RUGINOASA

**Faza:** D.T.A.C. + P.Th./D.E.

**Nume proiect:** „INFIINTAREA UNUI CENTRU DE COLECTARE PRIN APORT VOLUNTAR IN COMUNA RUGINOASA, JUDETUL NEAMT” JUD. NEAMT, COM. RUGINOASA, EXTRAVILAN, NC 51572 - UAT RUGINOASA

Restul terenului liber din cadrul amplasamentului (ce nu a facut obiectul realizarii si amenajarii incintei centrului) se va mentine cu functiune de spatiu verde, fara a necesita amenajari specifice.

### 3. MASURI GENERALE / ORGANIZARE DE SANTIER :

Lucrarile de construire si amenajare de santier se vor executa prin respectarea zonelor de protectie a retelelor (electrice, gaze naturale etc, in masura in care acestea exista sau pot exista in vecinatatea amplasamentului) potrivit normelor in vigoare si se vor limita strict la terenul aflat in proprietatea beneficiarului, neafectandu-se terenurile vecine.

Lucrarile de executie se vor desfasura fara afectarea domeniului public sau privat si numai cu personal calificat, respectand toate documentatiile elaborate, autorizate si avizate si avizele de specialitate obtinute (obtinerea acestora fiind in sarcina beneficiarului).

In vederea realizarii obiectivului, constructorul si beneficiarul vor respecta pe toata perioada de executie a lucrarilor, toate prevederile din prezentul proiect cat si masurile si normele de protectia muncii existente in vigoare si care vizeaza activitatea din domeniul constructiilor, in vederea inlaturarii oricarui pericol de accidentare.

Elementele si echipamentele provizorii necesare executarii lucrarilor se vor amplasa in interiorul incintei stabilite pentru organizarea de santier (imprejmuita si securizata).

#### Masuri in executie:

Lucrarile trebuie executate de personal calificat sub indrumarea unui cadru tehnic si sub supravegherea dirigintelui de santier, atestat pentru domeniul respectiv. Pentru toate lucrarile executate se vor intocmi procese verbale de lucrari ascunse. Executia lucrarilor va fi condusa, de cadre tehnice cu experienta, care raspund direct de instruirea personalului care executa operatiile si de respectarea fiselor tehnologice privind executia lucrarilor la inaltime.

Zona periculoasa din imediata apropiere a constructiei / obiectivului va fi marcata cu indicatoare de avertizare si va fi supravegheata de personal instruit. La inceperea executiei va fi afisat in loc vizibil, pe toata durata lucrarilor, un panou pentru identificarea investitiei, conform legislatiei in vigoare.

Va fi instiintat Inspectoratul in Constructii pentru luarea in evidenta si aprobarea programului de faze determinante.

Constructorul/executantul vor lua masuri pentru inlaturarea imediata a deseurilor rezultate. Nu este permisa depozitarea necontrolata a deseurilor. Evacuarea acestora se va realiza sistematic si organizat.

Se vor lua toate masurile astfel incat lucrarile propuse sa nu afectate constructiile / instalatiile din vecinatate sau din cadrul incintei. Constructorul care executa lucrarile de construire / amenajare este obligat sa ia toate masurile de protectie a vecinatatilor (transmisia de vibratii puternice sau socuri, improscari de materiale, degajare puternica de praf, sa asigure accesele necesare etc.).

Accesul pe amplasament se va face prin zonele de acces (accese ce se vor securiza). Avand in vedere faptul ca in cadrul incintei se vor/pot livra utilaje, materiale etc (agabaritice dupa caz etc) este obligatoriu a se obtine acordul administratorului drumurilor si toate autorizatiile / acordurile pentru accesul la amplasament (pentru aducerea unor echipamente si materiale cu gabarite de mari dimensiuni, sau ce au un tonaj care depaseste capacitatea maxima admisa de circulatie pe drumurile de acces). Transportul materialelor, echipamentelor etc se va efectua tronsonat, in functie de traficul generat pentru transportul materialelor.

La finalizarea lucrarilor de investitii, zonele de acces se vor aduce la starea initiala, executand toate reparatiile survenite in urma utilizarii cai de acces in vederea transportului de materiale, utilaje etc. Accesul in cadrul incintei unde se desfasoara lucrari specifice de construire etc. este permis numai personalului autorizat iar incinta va fi permanent supravegheata si securizata (imprejmuita perimetral etc).



**Beneficiar:** COMUNA RUGINOASA

**Faza:** D.T.A.C. + P.Th./D.E.

**Nume proiect:** „INFINTAREA UNUI CENTRU DE COLECTARE PRIN APORT VOLUNTAR IN COMUNA RUGINOASA, JUDETUL NEAMT” JUD. NEAMT, COM. RUGINOASA, EXTRAVILAN, NC 51572 - UAT RUGINOASA

### **Instruirea si supravegherea:**

In interiorul santierului va fi amenajat un loc special pentru instruirea de securitate si sanatate in munca. Locul va fi dotat cu biblioteca si documentatie adecvata (brosuri, regulamente etc), afise si regulamente interne. Aici personalul va primi instructajul cu privire la procedurile de securitate si sanatate in munca.

Toate documentele privitoare la instruirea de SSM vor fi pastrate pe santier de catre coordonatorul de securitate si sanatate pe durata realizarii lucrarii, pe toata perioada realizarii lucrarilor din proiect. Documentele privitoare la instruirile lucratorilor subcontractorilor vor fi disponibile la biroul subcontractorilor. Coordonatorul de securitate si sanatate pe durata realizarii lucrarii va controla periodic completarea lor corecta.

Managerii, supraveghetorii si subcontractorii vor oferi lucratorilor si personalului de care sunt responsabili instructiuni cat mai clare referitoare la lucrari, astfel incat sa se asigure ca toate operatiile sunt executate in conditii de siguranta, iar riscurile ce pun in pericol sanatatea sunt minime.

Instructiunile vor include descrierea obiectivului, succesiunea operatiilor, riscurile ce implica asemenea operatii precum si masurile de prevenire ce trebuie luate.

Elementele si echipamentele provizorii necesare executarii lucrarilor se vor amplasa in interiorul incintei (in zone bine definite si securizate) iar dupa finalizarea lucrarilor de construire spatiile ramase libere din incinta se vor planta si mentine cu destinatia de spatiu verde (conform planurilor de situatie). Organizarea de santier se va realiza astfel incat sa permita accesul facil al utilajelor necesare executarii lucrarilor de amenajare / construire, fara a afecta vecinatatile, circulatia auto/pietonala in zona si cu respectarea legislatiei in vigoare in domeniu.

Beneficiarul lucrarii trebuie sa asigure ca, inainte de deschiderea santierului, sa fie stabilit un plan de securitate si sanatate. Planul de securitate si sanatate cuprinde ansamblul de masuri ce trebuie luate in vederea prevenirii riscurilor care pot aparea in timpul desfasurarii activitatilor pe santier. Planul de securitate si sanatate trebuie sa fie completat si adaptat, de catre constructor, in functie de evolutia santierului si de durata efectiva a lucrarilor sau a fazelor de executie.

Planul de securitate si sanatate trebuie sa se afle in permanenta pe santier pentru a putea fi consultat, la cerere, de catre inspectorii de munca, inspectorii sanitari, membrii comitetului de securitate si sanatate in munca sau de reprezentantii lucratorilor, cu raspunderi specifice in domeniul securitatii si sanatatii.

#### **Masuri ce se iau in cazul avariilor la retele, instalatii, conducte etc:**

- anuntarea detinatorului de retele / personalului calificat sau raspunzator cu luarea de masuri urgente;
- interventia personalului calificat si dispunerea de masuri necesare;
- la locul lucrarii se vor asigura mijloace de telecomunicatii necesare pentru mentinerea legaturii intre membrii echipelor de lucru, dispeceratul unitatii si mijloacele de transport pentru semnalarea eventualelor interventii.

***Inainte de inceperea lucrarilor propuse se vor notifica/anunta toti furnizorii de utilitati pentru a trimite reprezentantii lor in vederea identificarii traseelor de cabluri electrice, telefonice, conducte aeriene/subterane (apa, gaze etc) din zonele afectate de lucrari (daca exista). Lucrarile pot incepe numai dupa acordul detinatorilor de retele.***

*Se vor respecta normativele si referinte tehnice in vigoare, aplicabile la proiectarea si executarea lucrarilor de construire, dintre acestea enumerand (lista nelimitativa):*

- **Legea nr. 10/1995** privind calitatea in constructii, cu modificarile si completarile;
- **Legea nr. 50/1991** privind autorizarea executarii lucrarilor de constructii, republicata, cu modificarile si completarile ulterioare;
- **Legea nr. 372/2005** privind performanta energetica a cladirilor, cu modificarile si completarile ulterioare;
- **C 300-1994** Normativ de prevenire si stingerea incendiilor pe durata de executie a lucrarilor de constructii si instalatii aferente acestuia, M.D.R.A.P.

- *Beneficiarului / constructorului (executantului) ii revin urmatoarele obligatii :*
  - *La executia lucrarilor de arhitectura, rezistenta, instalatii etc. se vor utiliza numai materiale insotite de certificate care sa ateste conditiile de calitate cerute prin proiect si de normativele in vigoare.*
  - *Respectarea integrala a prevederilor documentatiei tehnice, fiind interzisa modificarea solutiilor tehnice, constructive sau functionate fara o documentatie tehnica modificatoare elaborata de proiectant in conditiile legii (respectiv dispozitie de santier, modificare de tema pe parcursul executiei lucrarilor etc);*
  - *Respectarea obligatiilor ce ii revin din actele normative aplicabile conform legislatiei in vigoare;*
  - *Efectuarea demersurilor necesare pentru obtinerea avizelor de specialitate, a autorizatiei de construire, receptia la terminarea lucrarilor etc.*

*Inceperea lucrarilor de construire (O.S.) este admisa numai dupa verificarea amplasamentului de catre factorii implicati in aceasta activitate (beneficiar, executant etc.) a conditiilor de executie etc. in vederea eliminarii pericolelor de incendiu, explozie, poluare a mediului, accidente de munca etc. cat si de respectare si implementare integrala si corespunzatoare a masurilor pregatitoare si de realizare a lucrarilor, toate fiind consemnate intr-un proces verbal. Inceperea lucrarilor se notifica de catre beneficiar/investitor la autoritatea administratiei publice emitente a autorizatiei (primaria comunei Ruginoasa) si la Inspectoratul de Stat in Constructii - I.S.C. Neamt (achitarea taxelor aferente) si se va asigura afisarea pe toata durata lucrarilor a panoului investitiei conform legislatiei in vigoare.*

*Beneficiarul si executantul vor respecta prevederile Legii nr. 50/1991 privind autorizarea executarii lucrarilor de constructii, a Legii nr. 10/1995 privind calitatea in constructii, actualizate si completate, cat si normele si normativele in vigoare referitoare la realizarea constructiilor, normele P.S.I., de siguranta si sanatate a muncii etc.*

*Beneficiarul lucrarii / executantul sau managerul de proiect trebuie sa asigure ca, inainte de deschiderea santierului, sa fie stabilit un plan de securitate si sanatate si sa fie desemnat un coordonator in materie de securitate si sanatate pe durata realizarii lucrarii si sa fie identificate toate retelele existente pe amplasament, in vederea eliminarii oricarui pericol de accident etc. Se va transmite un extras din prezenta documentatie catre detinatorii de retele in vederea evaluarii si aprobarii lucrarilor propuse (pentru a nu fi afectate retelele de pe amplasament sau din vecinatatea acestuia). Lucrarile vor incepe numai dupa ce au fost obtinute toate avizele, acordurile etc din partea detinatorilor de retele si cu anuntarea / notificarea acestora pentru asigurarea asistentei tehnice de specialitate. Obtinerea avizelor, acordurilor etc este in sarcina beneficiarului / executantului.*

**NOTA:** *Prezenta documentatie de arhitectura a fost elaborata si contine informatii conform celorlalte specialitati (rezistenta si instalatii) cat si conform avizelor de specialitate etc. Plansele si memoriul tehnic (piesele desenate si piesele scrise) se vor citi si corela in mod obligatoriu impreuna cu acestea.*

#### **NOTE IMPORTANTE**

- Beneficiarul va asigura verificarea proiectului de catre verificatori de proiecte atestati la cerintele aplicabile;
- Potrivit art. 13 alin. (3) din Legea nr. 10/1995 privind calitatea in constructii, republicata, cu modificarile si completarile ulterioare, verificarea calitatii lucrarilor executate pentru realizarea constructiilor si a interventiilor la constructiile existente, pentru care se emit, in conditiile legii, autorizatii de construire sau de desfiintare, este obligatorie si se efectueaza de catre investitori prin diriginti de santier autorizati, angajati ai investorilor si prin responsabili tehnici cu executia autorizati, angajati ai executantilor;
- Dupa primirea documentatiei tehnice de executie, beneficiarul / executantul va asigura cunoasterea proiectului de catre toti factorii care concura la realizarea lucrarii;
- Lucrarile se vor executa pe baza documentatiei tehnice cuprinse in proiect, precum si a completarilor si modificarilor transmise de proiectant in timpul executiei, prin planuri suplimentare, planuri modificatoare, dispozitii de santier etc;
- Executantul / dirigintele de santier va semnala proiectantului eventualele neconcordanțe, omisiuni sau neclaritati, pentru a se lua masurile necesare, inaintea executiei fazei respective;
- Se va verifica obiectivul in vederea identificarii tuturor retelelor edilitare existente sau a celor ce nu au putut fi stabilite in baza avizelor de amplasament si se va verifica/corela situatia din teren cu cea din documentatii. Orice diferenta sesizata (sau aparuta ulterior avizarii / autorizarii etc) este necesar a fi comunicata proiectantului / detinatorului de retele / autorizatiei emitente a autorizatiei etc. pentru a se lua masurile necesare. Orice lucrare este permisa numai dupa obtinerea unui aviz de amplasament favorabil iar dupa caz, in situatia in care situatia o impune se va solicita asistenta tehnica din partea detinatorului de retele.
- Prin grija investitorului se va intocmi cartea tehnica a obiectivului care cuprinde documentele privitoare la conceperea, realizarea, exploatarea si postutilizarea acesteia, si care se va preda proprietarului constructiei, care are obligatia de a o completa la zi;

**Beneficiar:** COMUNA RUGINOASA

**Faza:** D.T.A.C. + P.Th./D.E.

**Nume proiect:** „INFIINTAREA UNUI CENTRU DE COLECTARE PRIN APORT VOLUNTAR IN COMUNA RUGINOASA, JUDETUL NEAMT” JUD. NEAMT, COM. RUGINOASA, EXTRAVILAN, NC 51572 - UAT RUGINOASA

La punctul de lucru se va gasi obligatoriu: documentatia completa de executie, registrul de procese verbale de lucrari ascunse, registrul de comunicari de santier, principalele norme privind tehnologiile de executie etc.

Executarea lucrarilor de constructii se poate face numai pe baza proiectului tehnic de executie, inclusiv a detaliilor de executie (faza P.Th. + D.E.), potrivit legii, numai dupa obtinerea autorizatiei de construire si anuntarea inceperii lucrarilor, cu respectarea prevederilor legii 50/1991 privind autorizarea executarii lucrarilor de constructii, actualizata, cu modificarile si completarile ulterioare. Se vor respecta prevederile avizelor, studiilor cat si acordurilor obtinute care fac parte integranta din prezenta documentatie. Prezenta documentatie serveste pentru obtinerea avizelor de specialitate, a Autorizatiei de construire cat si in faza de executie (proiect tehnic + detalii de executie - P.Th. + D.E.), conform certificatului de urbanism emis pentru obiectivul propus. Proiectantul nu isi asuma nici o raspundere asupra lucrarilor executate de catre beneficiar in situatia in care cele mentionate nu sunt respectate de catre beneficiar / constructor.

Proiectul se va verifica de catre un verificator de proiecte, conform prevederilor legii 10 / 1995 , la cerintele de calitate aplicabile (B1,Cc,D,E,F) si/sau dupa caz alte cerinte specifice obiectivului.

**VEST**  **INSTAL**

Intocmit, ARH. TINU C. ALEXANDRU

VEST INSTAL S.R.L.



Proiectant,  
S.C. VEST INSTAL S.R.L. ; J51/527/2006, RO 18991887; Str. Dropia, nr. 104, mun. Calarasi, jud. Calarasi

DEVIZ GENERAL (cf. H.G. 907/2016)  
al obiectivului de investiții

Anexa 7

**"INFINTAREA UNUI CENTRU DE COLECTARE PRIN APORT VOLUNTAR IN COMUNA RUGINOASA, JUDETUL NEAMT"**

Nr.crt	Denumirea capitolelor și subcapitolelor de cheltuieli	Valoare (fara T.V.A.)	TVA	Valoare cu TVA
		lei	lei	lei
1	2	3	4	5
<b>CAPITOLUL 1. Cheltuieli pentru obtinerea și amenajarea terenului</b>				
1.1.	Obținerea Terenului	-	-	-
1.2.	Amenajarea terenului	-	-	-
1.3.	Amenajări pentru protecția mediului și aducerea la starea inițială	-	-	-
1.4.	Cheltuieli pentru relocarea/protecția utilităților	5,000.00	950.00	5,950.00
<b>Total capitolul 1</b>		-	-	-
<b>CAPITOLUL 2 Cheltuieli pentru asigurarea utilităților necesare obiectivului de investiții</b>		5,000.00	950.00	5,950.00
<b>Total capitolul 2</b>		5,000.00	950.00	5,950.00
<b>CAPITOLUL 3 Cheltuieli pentru proiectare și asistență tehnică</b>		60,000.00	11,400.00	71,400.00
3.1.	Studii			
3.1.1.	Studii de teren	11,500.00	2,185.00	13,685.00
3.1.2.	Raport privind impactul asupra mediului	8,000.00	1,520.00	9,520.00
3.1.3.	Alte studii specifice	3,500.00	665.00	4,165.00
3.2.	Documentații-suport și cheltuieli pentru obținerea de avize, acorduri și autorizații	-	-	-
3.3.	Expertizare tehnică	-	-	-
3.4.	Certificarea performanței energetice și auditul energetic al clădirilor	-	-	-
3.5.	Proiectare			
3.5.1.	Temă de proiectare + Nota conceptuală	95,150.00	18,078.50	113,228.50
3.5.2.	Studiu de fezabilitate	-	-	-
3.5.3.	Studiu de fezabilitate/documentație de avizare a lucrărilor de intervenții și deviz general	40,000.00	7,600.00	47,600.00
3.5.4.	Documentațiile tehnice necesare în vederea obținerii avizelor/acordurilor/autorizațiilor	2,500.00	475.00	2,975.00
3.5.5.	Verificarea tehnică de calitate a proiectului tehnic și a detaliilor de execuție	7,800.00	1,482.00	9,282.00
3.5.6.	Proiect tehnic și detalii de execuție	44,850.00	8,521.50	53,371.50
3.6.	Organizarea procedurilor de achiziție	16,806.00	3,193.14	19,999.14
3.7.	Consultanță			
3.7.1.	Managementul de proiect pentru obiectivul de investiții	130,000.00	24,700.00	154,700.00
3.7.2.	Auditul financiar	130,000.00	24,700.00	154,700.00
3.8.	Asistența tehnică			
3.8.1.	Asistență tehnică din partea proiectantului	20,500.00	3,895.00	24,395.00
3.8.1.1.	pe perioada de execuție a lucrărilor	7,500.00	1,425.00	8,925.00
3.8.1.2.	pentru participarea proiectantului la fazele incluse în programul de control al lucrărilor de execuție, avizat de către Inspectoratul de Stat în Construcții	4,000.00	760.00	4,760.00
3.8.2.	Dirigenție de șantier	3,500.00	665.00	4,165.00
<b>Total capitolul 3</b>		13,000.00	2,470.00	15,470.00
<b>CAPITOLUL 4 Cheltuieli pentru investiția de bază</b>		273,956.00	52,051.64	326,007.64
4.1.	Construcții și instalații	1,619,274.99	307,662.25	1,926,937.24
4.2.	Montaj utilaje, echipamente tehnologice și funcționale	137,746.00	26,171.74	163,917.74
4.3.	Utilaje, echipamente tehnologice și funcționale care necesită montaj	1,377,460.00	261,717.40	1,639,177.40
4.4.	Utilaje, echipamente tehnologice și funcționale care nu necesită montaj și echipamente de transport	-	-	-
4.5.	Dotări	-	-	-
4.6.	Active necorporale	-	-	-
<b>Total capitolul 4</b>		3,134,480.99	595,551.39	3,730,032.38
<b>CAPITOLUL 5 Alte cheltuieli</b>				
5.1.	Organizare de șantier			
5.1.1.	Lucrări de construcții și instalații aferente organizării de șantier	22,500.00	4,275.00	26,775.00
5.1.2.	Cheltuieli conexe organizării șantierului	20,000.00	3,800.00	23,800.00
5.2.	Comisioane, cote, taxe, costul creditului	2,500.00	475.00	2,975.00
5.2.1.	Comisioanele și dobânzile aferente creditului băncii finanțatoare	20,262.23	-	20,262.23
5.2.2.	Cota aferentă ISC pentru controlul calității lucrărilor de construcții	9,210.10	-	9,210.10
5.2.3.	Cota aferentă ISC pentru controlul statului în amenajarea teritoriului, urbanism și pentru autorizarea lucrărilor de construcții	1,842.02	-	1,842.02
5.2.4.	Cota aferentă Casei Sociale a Constructorilor - CSC	9,210.10	-	9,210.10
5.2.5.	Taxe pentru acorduri, avize conforme și autorizația de construire/desființare	-	-	-
5.3.	Cheltuieli diverse și neprevăzute (10% din 1.2;1.3;1.4;2;3.5;3.8;4 ale DG)	70,278.12	13,352.84	83,630.96
5.4.	Cheltuieli pentru informare și publicitate	40,000.00	7,600.00	47,600.00
<b>Total capitolul 5</b>		153,040.35	25,227.84	178,268.19
<b>CAPITOLUL 6 Cheltuieli pentru probe tehnologice și teste</b>				
6.1.	Pregătirea personalului de exploatare	-	-	-
6.2.	Probe tehnologice și teste	-	-	-
<b>Total capitolul 6</b>		-	-	-
<b>TOTAL GENERAL</b>		3,626,477.34	685,180.87	4,311,658.21
<b>din care: C + M (1.2 + 1.3 + 1.4 + 2 + 4.1 + 4.2 + 5.1.1)</b>		1,842,020.99	349,983.99	2,192,004.98

În prețuri la data de 31.07.2023; 1 euro = 4.9346 lei

Data  
MARTIE 2024  
Beneficiar/investitor  
COMUNA RUGINOASA, JUDETUL NEAMT

Intocmit,  
S.C. VEST INSTAL S.R.L.  
ing. Dipl. Neicu Mihaila